A Legbátrabb Város Ünnepe: január 29.

GYARMATI HÍREK

BALASSAGYARMAT INGYENES KÖZÉLETI HAVILAPJA

V. ÉVFOLYAM 8. SZÁM

Civitas Fortissima

8 oldalas színes melléklet

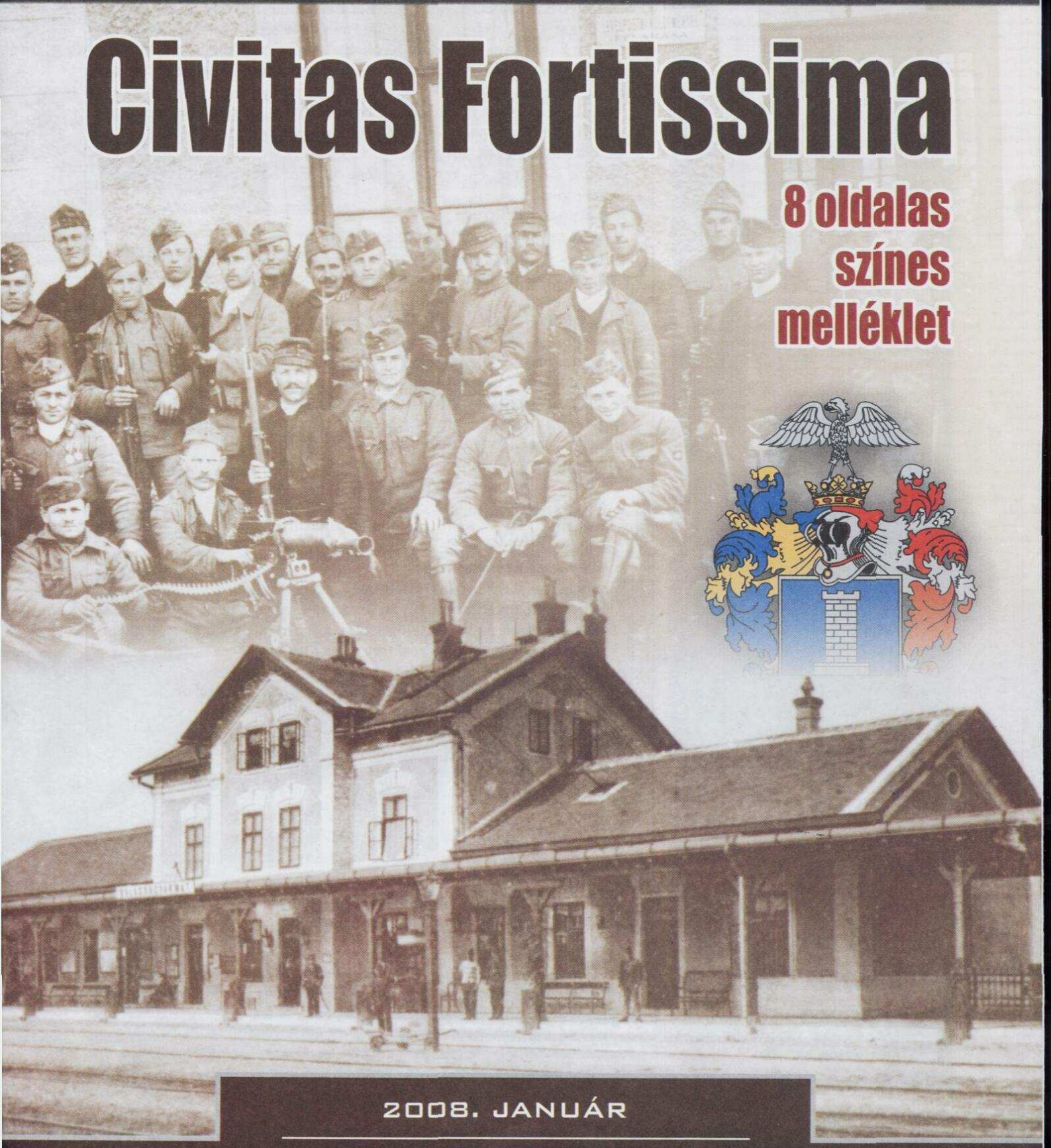

2008. JANUÁR

Méhnyakszűrési Hét
január 21-26.

2008. január 21-26. között az Európai Unió javaslatára a tagállamok méhnyakszűrési hetet szerveznek, melynek keretében felhívják a figyelmet a méhnyak-szűrés fontosságára.

A rosszindulatú daganatos betegségek Magyarországon az összes haláleset mintegy egynegyedéért felelősek.

A szűrővizsgálattal megelőzhető a betegség súlyosabb kimenetele, mivel korábban szakorvoshoz juttatja a kezelésre szoruló betegeket, mintha a tünetek, vagy panaszok miatt fordultak volna orvoshoz, így javítva a teljes gyógyulás esélyeit is.

A méhnyak-szűrés a 25-65 év közötti női lakosságot, összesen 2,4 millió személyt érint hazánkban.

Rendszeres szűrővizsgálattal a méhnyakrák miatti halálesetek jelentős része csökkenthető lenne. A méhnyakrák nem mindig okoz tüneteket, ezért fontos a szűrővizsgálat.

2007. szeptemberétől újra meghirdetésre került a méhnyak-szűrés népszerűsítését célzó Liliom Program.

Tapasztalataink szerint a program hatására jelentősen nőtt a szűrést igénybevevő nők köre.

A program jelmondata: „Nyerje meg egészségét!" arra utal, hogy a szűrővizsgálatot nyereményjáték egészíti ki.

Részvételi feltételek:

- Igazolt részvétel szűrővizsgálaton
- Jelentkezési lap visszaküldése (2008. február 15-e éjfélig postázva az Országos Tisztiorvosi Hivatal címére: 1092 Budapest Gyáli út 2-6.)

Fődíj:

Egy skandináviai utazás, hogy lássa a nyertes azokat az országokat, ahol a nők nem vesztik el értelmetlenül ebben a betegségben az életüket.

Díjátadás:

A fődíj egy Női egészségnap keretében kerül átadásra, melynek időpontja: 2008. március 8.

Bővebb információ és a nyereményszelvény letölthető a www.liliom.hu honlapról, valamint igényelhető az ÁNTSZ Balassagyarmati Kistérségi Intézeténél.

ÖTLETPÁLYÁZAT
A HOTEL IPOLY SZÁLLÓ FELÚJÍTÁSÁRA

Kiíró:

Hotel Ipoly KFT 2660 Balassagyarmat Bajcsy Zs. u. 1.

Az ötletpályázat célja:

A Hotel Ipoly KFT (továbbiakban: Kiíró) 2008.-ban beindítja a Hotel Ipoly szállodakorszerűsítés tervezési, előkészítési és felújítási munkáit. A Kiíró 2008.-ban szakaszosan megkezdi a szálloda működtetését.

Az ingatlan alapvető funkcióját meg kívánjuk tartani: a város igényeinek megfelelő szállodai férőhelyeket, a várost megillető elegáns, rendezvények lebonyolítására is alkalmas vendéglátóhelyet (étterem, kávézó) fogunk létesíteni.

Az épületben e két meghatározó funkción túl várunk javaslatot, ezen alapvető funkciók ésszerű és gazdaságos elhelyezése mellett.

Az ötletpályázat tárgya:

Ötletek átvétele és rendszerezése a szálloda kiviteli terveinek elkészítéséhez.

A pályázat jellege:

A pályázat nyílt, azon bárki részt vehet.

A jelenlegi koncepció terv a www.ebeningatlan.hu honlap 1381 azonosító szám alatti hirdetésben a képre klikkelve megtalálható és letölthető.

A jelenlegi elképzeléstől eltérő bármilyen építészeti, elrendezési, funkcionális javaslattal lehet pályázni. A pályázatot nem kell részletesen kidolgozni, mert a pályázatok értékelése után részletes (nemzetközi) tervpályázatot írunk ki a szálloda tervezésére.

A tervpályázat beadásának határideje:

A pályázatot 2008. január 31.-én 16 óráig kell leadni a szálloda épületében (Balassagyarmat Bajcsy Zs. u. 1.) munkaidőben (8.00-16.00 óra), vagy postai feladással legkésőbb 2008. január 28.-i határidővel a Hotel Ipoly KFT címére (2660 Balassagyarmat Bajcsy Zs. u. 1.).

A fenti határidő után beérkezett pályázatok az értékelésen nem vesznek részt, de a Kiíró az ötletet jogosult felhasználni, mintha a pályázaton szabályosan részt vett volna.

A pályázat értékelése:

A pályázatokat a Kiíró 2008. február 7.-én értékeli.

A Kiíró nem fogadhat el olyan javaslatot, amely nem felel meg az érvényes országos és városi előírásoknak, ezért a pályázatok végleges elfogadása az elvi engedélyezési terv után történik.

A pályázati anyagok bemutatása:

A pályázatokat a szálloda éttermében a kiíró 2008. február 18.- 24.-e között munkaidőben (8.00 – 16.00 óráig) bemutatja.

A nyertes pályázatok díjazása:

A Kiíró a három legjobb pályázatot az alábbi díjazásban részesíti:

1. hely	50.000.- Ft
2. hely	30.000.- Ft
3. hely	20.000.- Ft

Az értékelés eredményéről a nyerteseket írásban értesítjük, és valamennyi pályázatot a www.ebeningatlan.hu honlapon ismertetjük.

A pályázati díj kifizetése az elvi engedélyezési terv jóváhagyását követő 8 napon belül, de legkésőbb 2008. május 31.-ig történik készpénzben vagy banki átutalással.

Habóczki Gusztáv
ügyvezető

Balassagyarmat ingyenes közéleti havilapja - Megjelenik 7000 példányban Balassagyarmaton, Szlovákgyarmaton, Szügyben, Ipolyszögön, Patvarcon, és Örhalomban - Felelős kiadó: Házy Attila - Főszerkesztő: Szilágyi Norbert - Fotók: Szugyiczki Zsolt - Kiadja a Gyarmati Média Kht. - Kiadó szerkesztőség: Balassagyarmat, Köztársaság tér 6. - Postacím: Balassagyarmat, Pf. 4. - Lapterv: Kopisz Attila - Nyomdai munkálatok: Runner Média Kft. - Minden jog - beleértve a másodközlés jogát is - fenntartva! - Információ csak hivatkozással vehető át! ISSN 1786-0148

Szégyenfolt a határőrségen

Lopás, sikkasztás és szolgálati visszaélés miatt folytat nyomozást december óta a Budapesti Katonai Ügyészség a Balassagyarmati Határőr Igazgatóságon történt nem mindennapi esetek ügyében. Jelenleg tizenegy embert gyanúsítanak a bűncselekmények elkövetésével, köztük található a volt parancsnok, Kelemen Attila ezredes is. Egy nyugállományú százados az eljárás kezdete óta előzetes letartóztatásban várja sorsa alakulását.

Kelemen Attila ezredes, a gyarmati határőrség vezetője december közepén még a sajtó munkatársait tájékoztatta arról, hogy szakmailag és gazdaságilag is indokolt lenne a megyei rendőr-főkapitányság Salgótarjánból Balassagyarmatra való költöztetése. December 22-én részt vett az Ipoly hídon rendezett határnyitási ünnepségen, ám nem sokszor rajzolódott mosoly gondterheltnek tűnő arcára. Minden oka megvolt a feszültségre, hiszen ő már ekkor tudta azt, amit azóta az egész ország közvéleménye megismerhetett.

Történetesen, hogy nem mindennapi szégyenfolt esett az éppen megszűnő határőrség becsületén.

Amikor a határőrség és a rendőrség integrációjának utolsó aktusaként az Országos Rendőr-főkapitányságon ünnepélyesen átadták a határőrség teljes vagyonát és személyi állományát, már javában folyt a nyomozás a határőrség vagyonába tartozó holmikat eltulajdonító gyarmati határőrök ellen. Kiderült, hogy a testület több munkatársa leselejtezett, illetve a raktárkészletből kiírt különböző cikkeket – gyakorló ruhákat, faipari gépeket, építési anyagokat – szerzett meg magának.

Az eltulajdonított holmik között voltak tetőcserepek is, amelyekből közel kétezer darabot Kelemen Attila Mohorán épülő présházánál találtak meg a rendőrök. Mint azt több falusi lakos elmondta érdeklődésünkre, egy közismert határőrségi alkalmazott az előző napokban már megpróbálta eltüntetni a tetőfedő anyagot. Először kedvezményesen eladásra kínálta, majd már ingyen is adta volna, csak vigye el valaki. Miután Mohorán hirtelenjében senkinek sem kellett az építőanyag, az illető megpróbálta elszállítani, a rendőrök azonban gyorsabbak voltak nála. Azóta kiderült, hogy a cserepek a határőrség egyik ingatlanának felújításából maradtak meg. Értesüléseink szerint a nyomozók négy személynél is házkutatást tartottak, s bakancsoktól kezdve gyakorlóruhákon át és faipari gépeken át hivatali páncélszekrényekig terjed a lefoglalt tárgyak listája.

Ács Tibor alezredes, a Budapesti Katonai Ügyészség szóvivője megerősítette: lopás, hivatali visszaélés és más bűncselekmények miatt jelenleg tizenegy gyanúsított ellen folyik eljárás. Közülük egy nyugállományú százados a nyomozás megkezdése óta előzetes letartóztatásban van.

Információink szerint a volt igazgatót szolgálati visszaélés vétségével gyanúsítják, amely katonai bűncselekménynek minősül. Béndek József altábornagy, a határőrség volt országos parancsnoka elmondta: amint tájékoztatást kapott az ügyről, december 25-én Kelemen Attila ezredest azonnal felfüggesztette az állásából.

Kelemen Attila még decemberben nyugállományba vonult. **(szilágyi)**

Dr. Bartal városunk díszpolgára

A Civitas Fortissima január 29-i városi ünnepség keretében adja át az önkormányzat a díszpolgári címeket és a Balassagyarmatért emlékérmeket.

A képviselő-testület az idén Balassagyarmat Díszpolgára posztumusz kitüntető címet adományoz Dr. Ibrányi Endre részére, aki a város köztiszteletnek örvendő személyisége volt, hosszú, eredményes orvosi pályafutásával példát mutatott a ma nemzedékének.

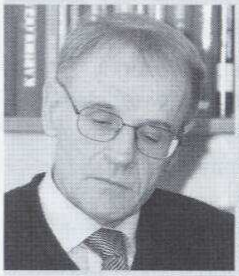

Városunk új díszpolgára lesz dr. Bartal Gábor, aki belgyógyász-kardiológusként megteremtette Balassagyarmaton a korszerű kardiológiai ellátás feltételeit, aktív civil, egyházi és közéleti tevékenységével maradandót alkotott a város számára.

Balassagyarmatért Emlékérmet négyen kapnak. Láng Mihály, a Palóc Kertbarátkör elnökeként éveken át tartó munkásságáért. Kunné Kubicza Erzsébet, aki a Honismereti Kör alapító tagjaként, kiváló lokálpatriótaként szenvedéllyel, odaadással küzd Balassagyarmat elismertetéséért. Csábi István, aki pedagógusként és előadóművészként a magyar kultúra magas színvonalú hazai és határon túli közvetítésével példát mutat a fiataloknak.

A képviselő-testület posztumusz Balassagyarmatért Emlékérmet adományoz a tragikusan elhunyt Papp Béla részére, aki évtizedeken át tartó munkássága idején elhivatottsággal városunk közösségét szolgálta, elévülhetetlen érdemeket szerzett a rendszerváltás után a városi önkormányzat működésének megteremtésében.

Jótékonykodás

Jó tettel, jó hangulatban zárták az évet a gyarmati sportolók. A nyírjesi speciális iskola javára rendezett sportcsarnoki gálán százötvenezer forintot gyűjtöttek össze a közönség szórakoztatásával.

Biztonságért

Számítógépes berendezést ajándékozott a Delphi Calsonic Magyarország Kft. a Balassagyarmati Rendőrkapitányságnak. Cedric Bouchard, a társaság francia ügyvezető igazgatója elmondta, mindenképp fontosnak tartja ezt a kapcsolatot, mert mindenkinek nagyon fontos a biztonságérzet. Az adományt a gyarmati Kistérségi Többcélú Társulás segítségével juttatták el a rendőrökhöz. A berendezés negyedmillió forintba került, az ügyfeldolgozást segíti a jövőben.

In memoriam

89 éves korában elhunyt Sághy Ferenc. A Nyergesújfalun született katolikus pap 1985-1994 között plébánosként vezette a gyarmati közösséget. Előtte számos helyen szolgált, Balassagyarmatról vonult nyugállományba, ugyanekkor nevezték ki az esztergomi Simor János Nyugdíjas Papi Otthon igazgatójává.

Ösztöndíj

Az idei esztendőben hárommillió forint fordítható a Bursa Hungarica Felsőoktatási Önkormányzati Ösztöndíj-pályázatra. Tavaly október 31-ig az „A" típusú pályázatra hetvenegyen jelentkeztek, míg a „B" típusúra nem érkezett pályázat. Így 2008-ban a hárommillió forint helyett 1 880 000 forinttal támogat ötvenegy hallgatót a város.

Iskolaigazgatók

A tanév végén három közoktatási intézményvezetőnek jár le a megbízatási ideje, így intézményvezetői pályázatot írt ki az önkormányzat. A pályázatban szereplő feltételeknek kell megfelelni azoknak, akik a Szondi György Szakközépiskola és Szakiskola, a Szent-Györgyi Albert Gimnázium és Szakközépiskola, valamint a Madách Imre Kollégium igazgatói posztjára szeretnének jelentkezni.

Felújítják az Ipoly Szállót?

A Hotel Ipoly Kft-től kapott sajtóközlemény szerint a tulajdonosok azon munkálkodnak, hogy minél hamarabb újból vendégeket fogadhasson az egykor patinás, ám régóta az enyészet rombolta szálloda.

Tájékoztatójuk szerint a társaság új igazgatót választott Habóczki Gusztáv személyében, hogy a szálloda felújítását és a folyamatos működtetését beindítsa. A minap megbízott ügyvezető három évtizeden keresztül építőipari kivitelezéssel és energetikai beruházásokkal foglalkozott. Az utóbbi időben lakóparkok és irodaházak építését, értékesítését irányította. Évekig dolgozott a Dél-Pesti Vendéglátóipari Vállalatnál is.

A kft. beindítja a korszerűsítés tervezési és előkészítési munkáit. Bár létezik egy régebbi elképzelés a 35 szobás, plusz háromcsillag kategóriás szállodai felújítására - étteremmel, konferencia teremmel -, azonban valószínűleg egy új, a mai igényeknek megfelelő terv szellemében látnak munkához.

Ezért a Hotel Ipoly Kft. ötletpályázatot ír ki, melyben várják a várost szerető magánszemélyek, gazdasági társaságok javaslatait, hogy milyen is legyen a város új szállodája. Szeretnék, hogy az újra megnyíló épület ne csak szálló- és vendéglátóhely, hanem kulturális központ is legyen. Éppen ezért a társaság jelszava: „A szálloda legyen a város lakóié!"

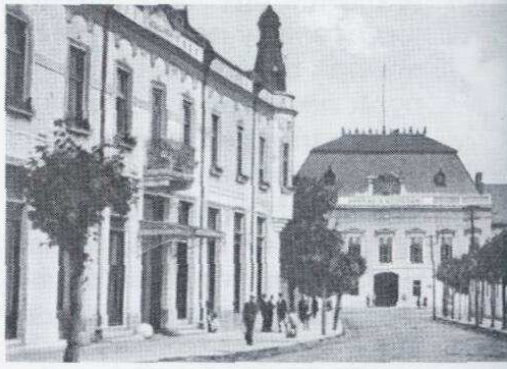

(A részletes ötletpályázat a hirdetési rovatunkban található)

Jól gazdálkodott az önkormányzat

A tervezetthez képest kisebb pénzhiánnyal zárta az évet a városi önkormányzat. A várt 881 millió helyett 595 millió hiányzik a város kasszájából. A hiány azt jelenti, hogy a város jelenleg működő szolgáltatásainak (iskolák, könyvtár, kórház, kommunális szolgáltatások, stb.) fenntartásához ennyi pénzre lenne még szükség. Az ilyen feladatok többsége az állam által kötelezőnek kiadott szolgáltatás, ezeket megszüntetni nem lehet. A hiányt a mindenkori önkormányzat a saját tartalékalapjából és hitelekből egyenlíti ki. Az önkormányzat gazdálkodási elvét a könyvvizsgáló törvényesnek és megalapozottnak minősítette.

Fejlesztési tervek

Több mint 700 milliós fejlesztést tervez az önkormányzat két iskolában és egy óvodában. A pályázat háromfordulós, ha sikerül nyerni, 2009 után valósulhatnak meg a célok.

Az Észak-Magyarországi Operatív Program közoktatás fejlesztési pályázatain három oktatási-nevelési intézmény indítása mellett döntött a képviselő-testület.

A Nyitnikék óvoda átépítése a könnyűvázas szerkezete miatt lenne indokolt. A tervek szerint az acél vázon kívül lebontanák az épületet, és más, korszerűbb anyagokkal felépítenék, végül egy folyosó kötné össze a két szárnyat. Ehhez egy tornaszoba is tartozna, amely a mostaninál jóval nagyobb és a szabványnak megfelelő lenne.

A pályázat segítségével a város egy újabb tornateremmel bővülhetne, méghozzá a Kiss Árpád Iskolában. A tervek szerint a Palóc liget környezetébe esztétikailag is beépülő tornatermet építenének, új szaktermeket hoznának létre, amellyel az egykori bölcsőde épületében folytatott tanítást is megszűntethetnék.

A középiskolák közül a Balassi Bálint Gimnáziumot pályáztatják. Itt nyílászárók kicserélésére és a vizesblokk felújítására kerülne sor.

Az uniós pályázaton tíz százalékos önrésszel lehet indulni.

Filmvásznon a dicső múlt

Mozivásznon is megelevenedik az 1919 januárjában történt hősi esemény, melynek során bátor honfitársaink megmentették a várost. A film ötlete Matúz Gábor balassagyarmati származású újságíró fejében született meg, az Echo TV műsorvezető-szerkesztőjével beszélgettünk.

- Mi motiválta a film tervét?

- Az utóbbi évek során fokozatosan alakult ki bennem az a meggyőződés, hogy a „csehkiverést" valamiképpen filmes-dokumentumfilmes eszközökkel is el kellene mesélni. Egyrészt azért, hogy emléket állítsunk azoknak, akik annak idején az életüket áldozták a hazájukért, másrészt pedig szerencsés volna, ha minél többen megismernék elődeink hősies küzdelmét.

- Hogyan kezdted a kutatómunkát?

- Hosszú időn keresztül egyszerű történelmi tényként vettem tudomásul, hogy Balassagyarmaton volt „csehkiverés". Egy kedves, jóindulatú öregúr hobbijának tartottam az eseményekkel való foglalkozást, és magát a Civitas Fortissima Kört sem tekintettem többnek egy azonos érdeklődési kör mentén szerveződött baráti társaságnál. Fokozatosan jöttem rá arra, hogy Kamarás Józsi bácsi - és az őt követők - kitartása, ügybuzgalma talán valami mást is jelent, mint időnként kellemes időtöltést, nosztalgiázást. Mivel amúgy is érdekel a történelem, egyre több könyvet olvastam azokról az évekről. Így született meg a dokumentumfilm ötlete. Ami annyiban talán nem nevezhető szokványosnak, hogy a jelenkori megszólalók, archív filmrészletek, fotók, és korabeli dokumentumok mellett a filmet keresztülszövik a konkrét naphoz kötődő eseményekről az eredeti és más helyszíneken forgatott játékfilmes (tévéfilmes, tévéjátékos) jelenetek, korhű ruhába öltözött színészekkel, statisztákkal, egykorú fegyverekkel.

- Milyen archív filmrészleteket találtál?

- A nevezetes nap körüli életével foglalkozó mozgóképeket egyelőre nem sikerült találni, valószínűleg ilyenek nem készültek. Az archív filmek, amiket használni tervezünk a filmben - világháborús tudósítások, Magyarország 1918-1919-es hétköznapjairól szóló beszámolók -, a korszak hangulatának érzékeltetésére szolgálnak majd. Mi első körben a Hadtörténeti Múzeummal vettük fel a kapcsolatot, és reményeink szerint sikerül megegyeznünk. A reményre okot ad, hogy a múzeum az első kapcsolatfelvétel óta nagyon pozitívan viszonyul a munkánkhoz. Helyszínt biztosított például a Szabó József János hadtörténésszel készült beszélgetéshez. Akiről annyit feltétlenül meg kell jegyeznünk, hogy annakidején a balassagyarmati honvédkollégium igazgatóhelyetteseként szolgált.

- A játékfilmes rendezés egy külön szakma.

- Alapvetően dokumentumfilmet készítünk, amelyet a lehetőségeink függvényében dúsítunk majd játékfilmes jelenetekkel. Egyidejűleg több csapat dolgozik az elképzelések megvalósításán.

- Te milyen státuszban veszel részt a film elkészítésében?

- Mindenesként. Hivatalosan úgy neveznek: producer.

- Ki írta a forgatókönyvet?

- A forgatókönyvön többen dolgoznak, profi forgatókönyv-írók és dramaturgok, de alkalmanként jómagam is beszállok az ötletelésbe.

- Mi a koncepció, kiket szólaltatsz meg?

- Szándékaim szerint a majdani nézők nem csupán 1919 januárjának gyarmati történéseivel ismerkedhetnek meg, hanem ezeket az eseményeket a megszólalók segítségével el tudják helyezni a történelem színpadán. Történészek, levéltárosok, vasutasok, az egykori résztvevők hozzátartozói - unokái, dédunokái - szólalnak meg a filmben.

- Jelenleg hol tart a munka?

- Az interjúk folyamatosan készülnek, a játékfilmes jelenetekhez pedig folynak a tárgyalások, egyeztetések a színészekkel, miközben a stáb tagjai járják az országot, terepszemléznek, helyszíneket keresnek.

- Publikus már, hogy mely színészekkel tárgyaltok?

- Jelen helyzetben nem biztos, hogy szerencsés volna névsorolvasásba kezdeni.

- Ki finanszírozza a vállalkozást?

- Az eddigi költségeket a Közép-európai Média Intézet állta. Komoly segítséget jelent az a négy millió forintos támogatás, amit a városi önkormányzat képviselő-testülete szavazott meg a filmhez. A testületi ülésen is elhangzott, hogy a Civitas Fortissima Kör a lehetőségeihez mérten ugyancsak mindent megtesz a siker érdekében. Aztán van még más ígéret is a tarsolyomban, a legkülönfélébb emberektől. A végleges, nagyságrendileg tízmilliós költségvetés pontos összegét egyébként az határozza majd meg, hogy milyen mértékben sikerül megnyernünk támogatókat, mecénásokat, reklámozókat.

- Mikor mutatják be a filmet?

- Reményeim szerint a „csehkiverés" 90. évfordulóján, 2009. január 29.-én lesz a díszbemutató, természetesen itthon, a Madách Moziban. És valamikor az évforduló körüli napokban-hetekben műsorára tűzi a filmet a Duna Televízió is.

Varga Mária

Balassagyarmat Város Önkormányzata és a Civitas Fortissima Kör

2008. január 29-én tisztelettel hívja Önt

A LEGBÁTRABB VÁROS ÜNNEPÉRE

8.00 A hősi halottak sírjainak megkoszorúzása
Beszédet mond **Arató János**, a Szondi György Szakközépiskola és Szakiskola igazgatója
9.00 Koszorúzás a MÁV állomásépületén elhelyezett emléktáblánál, ahol **Halmosi István**, a Kiss Árpád Általános Iskola igazgató-helyettese mondja el gondolatait
10.00 Ünnepi műsor és megemlékezés a Civitas Fortissima Emlékszobornál
A korabeli eseményeket felidézi **MEDVÁCZ LAJOS** polgármester
10.30 Koszorúzás a Civitas Fortissima emléktáblánál
11.00 Az ünnepi képviselő-testületi ülésen
Díszpolgári címek és Pro Urbe díjak átadására kerül sor a hajdani Vármegyeháza dísztermében

Gyerekek és más barlangrajzok

December 22-én nagyszabású születésnapi koncertet adott a Madách Moziban a város történetének eddig legsikeresebb rockzenekara, a Kinopuskin. A húszéves együttes húsz dalt játszott négy lemezéről, a koncert vizuális díszleteként pedig levetítették a zenekar frontemberének 1993-ban készült Hahó író! című frissen vágott videofilmjét. Már nyomdában van a Kinopuskin történetét összefoglaló könyv kézirata is. Az együttes vezetőjével – aki civilben alpolgármester - Csach Gáborral beszélgettünk.

Csach Gábor

1969-ben született négygenerációs balassagyarmati vasutas családban. Az ELTE Művészettörténet szakán diplomázott 1997-ben. 1996-tól a Városi Televízió szerkesztője, majd stúdióvezetője, 2003-tól a művelődési központ művészettörténésze volt. Középiskolás kora óta alkotó módon is foglalkozik művészetekkel, a Kinopuskin élcsapat tánczenekar vezetője. 1989-től alapító tagja a helyi Fidesznek. 1998 óta önkormányzati képviselő, 2006 óta Balassagyarmat alpolgármestere. Gimnáziumi tanár feleségével húsz éve élnek együtt, Blanka lánya 11, Benedek fia 8 éves.

- Amikor a Kinopuskin „élcsapat tánczenekar" megalakult 1987-ben, még egészen más világ volt. – kezdi a történetet Csach Gábor. - A „puhának" hívott, de szerintem inkább lábszagú későkádári diktatúrában a rendszer összeomlását jelző közéleti és kulturális forradalom zajlott. Ez egy nagyon inspiráló időszak volt. Nem volt még internet, kereskedelmi média, és tele volt a társadalom reménykedéssel, hittel, optimizmussal. Kíváncsiság, és egészséges lázadás jellemezte a fiatalokat is, nem pedig a sajnos valamennyire érthető mai apátia. Akkori középiskolásként talált az ember partnert akár egy színjátszócsoport, akár egy zenekar, akár egy nagy közös kirándulás, vagy a minden napi világmegváltó beszélgetések csoportos megvalósításához. A média, a számítógép nem cincálta darabjaira a közösségeket, és a mecenatúrát sem a mai vadkapitalizmus jellemezte. Művelődési központok, klubok, emberi léptékű szórakozóhelyek hálózata virágzott szerte az országban. Aztán jöttek az üzletemberek, és kitalálták, hogy a drogokban és a pornóban nagyobb biznisz van, mint az élőzenében. Majd rájöttek, hogy ehhez már közösségi helyek sem kellenek: el kell adni bugyiboltnak a művházakat, mert elég az internet, meg néhány megafesztivál. A politika ostoba módon bízott a piac mindenhatóságában, és elmulasztotta ezt a kulturális katasztrófát kompenzálni. Ma nagyon nehéz egy zenekarnak, vagy bármilyen alkotó közösségnek fennmaradnia, sikeresnek lennie, mert egyszerűen elveszett a kulturális élettér. Ezért kardinális például a megszűnt állami szerepvállalás ellenére Balassagyarmaton is, hogy a Művelődési Központ, a Könyvtár, a Sportegyesületek, benne az extrém sportokkal, a városi támogatási rendszer és a Mozi alternatívát nyújtson a virtuális világnak. Ehhez kell partnerként a helyi politika.

- Alpolgármesterként bő egy éve tevékenykedik a városban. Ilyen évre számított, mikor vállalta a megbízást?

- A kórházunk lovasberényi kivégzésén, és a társadalom megdöbbentő közönyén kívül körülbelül igen. Amikor nekifutottunk a választásoknak az „öszödi beszéd"-ből megismertük a kormányzat cinizmusát, a „konvergencia programból" pedig a többéves várható megszorításokat. Éppen ezért választási programunkat ésszerűen, nem túlvállalva alkottuk meg. Alapvető célunk volt, hogy a várható állami finanszírozás csökkenés és társadalmi feszültségek miatt elsősorban a polgárok komfortérzetét, közérzetét javítsuk. Fizetőparkolás megszüntetése, sárgán villogó lámpák este és hétvégén, járdák-utak helyreállítása, parkosítás, díszvilágítás, kelengyepénz, idősek ingyenes utazása, közvélemény kutatás, lakossági fórumok, szakmai egyeztetések, párbeszéd jelképezik a mi politikai hitvallásunkat.

- A kormányzati propaganda szerint az uniós támogatásokkal eljön a Kánaán ideje. Mit jelent majd ez Gyarmaton?

- Valóban sosem látott mértékű fejlesztések lesznek Magyarországon az elkövetkező öt évben. Ugyanakkor ez a „sosem látott" fejlesztés csak töredéke annak, amennyire

ténylegesen szükség lenne egy valóban uniós szintű minőségi változáshoz. Kiszámoltuk, ha Gyarmaton csak rendbe tennénk a törvényi előírásoknak megfelelően a közszolgáltatásainkat (csapadékvíz, utak, stb) és az intézményeinket, uszoda, színházterem, új főtér nélkül is körülbelül tízmilliárd forintra lenne szükség. Ekkora fejlesztéshez középtávon sem önereje, sem lehetősége nincs a városnak. Sajnos a pályázati rendszer is tele van visszásságokkal. Két példát mondok erre: Bajnai Gordon miniszter úr egy tavaly szeptemberi fórumon kijelentette, hogy a városközpont fejlesztési pályázatokhoz nem tudnak 90 százalékos támogatást nyújtani, csak 80-st. Ez nagy pofon volt, majd amikor megjelent októberben a kiírás, kiderült, hogy a 80 csak 75 százalék. Másik példa az aránytévesztés: miközben digitális táblákra 36 milliárd forintot költ az állam, az észak-magyarországi három megyére szóló középiskola fejlesztési keret mindössze 1,2 milliárd forint. A pályázati kiírás alapján várhatóan 1-4 pályázat nyer, miközben többtucat intézményben büdösek a vécék, huzatosak az ablakok, balkániak a körülmények. Ez szerintem nem oké. Ráadásként az uniós forrásokon túl lényegében elapadt minden más lehetséges fejlesztési pályázat. Az uniós projektekről pedig döntően az Észak-Magyarországi Regionális Tanács dönt. Ebben a testületben csúfos kisebbségben vannak a választott képviselők, a helyben kompetens döntéshozók, a többség ugyanis a kormány minisztériumaiból kijelölt politikai delegált. És akkor Nógrád régióbeli súlyáról még nem is beszéltünk. De azért reménykedünk, az idei évben mintegy 5 milliárd forint értékben 15-17 fejlesztési pályázatot készítünk elő. Ha a kormány embereinek köszönhetően nem nyerünk, akkor is lesznek ugrásra kész projektjeink.

- Visszatérve a Kinopuskinra: a rendszerváltás idején őszinte ideánk volt, hogy az értelmiség, a művészek, a zenészek függetlenek lesznek a napi politikától. Te húsz éve egy rockzenekar frontembere vagy. Hogyan lehet összeegyeztetni a gyakorlati politikát a rockzene kérlelhetetlen szabadságvágyával?

- A köztudottan radikális Midnight Oil rockzenekar kopasz énekese néhány hete környezetvédelmi miniszter Ausztráliában, nincs ebben semmi összeegyeztethetetlen. Tilman Riemenschneider, a német szárnyasoltár-szobrászat géniusza Würzburg polgármestere volt, Rubens spanyol Németalföld titkos nagykövete, a később felnégyelt Jörg Ratgeb festőművész parasztvezér, John Lennon harcos pacifista és sorolhatnánk a politika és a művészet egymás mellett élésének példáit. A mai magyar politikai elit legalább fele a diktatúrából érkezett, jórészük besúgó volt, jelentéseket írt barátairól, elvtársairól, kollégáiról, majd a privatizáció nyerteseként a közvagyon lenyúlásából megtollasodott. Ez szégyenletesebb és a politika ideájával összeegyeztethetetlenebb dolog, mintha minden politikus rockzenész, szobrász, balett táncos vagy pap lenne. Azzal persze egyetértek, hogy a magyar értelmiség a rendszerváltás óta sem tölti be független véleményformáló feladatát és zömében a pártokhoz szegődött. 1987-ben tizennyolc évesen én is írtam olyan dalt, hogy „a politikához mi nem értünk, nem lövünk, nem vitázunk, csak az zavar egyre jobban, hogy mucinos a levegő", és most tessék, itt vagyok. De mentségemre szóljon, hogy túlságosan „mucinos" volt az a levegő, és sosem műveltem még csak hasonló politikát sem, mint amit az akkor működő állampárt, az MSZMP képviselt. Önmagában a művészek politikai szerepvállalásával egyébként nincs semmi baj. Ma a politikai marketing része, hogy sztárok - általában busás haszonért - részt vesznek a kampányokban Kaliforniától Ukrajnáig. Az a baj, ha ez számít, ha ezért emelkedik, vagy süllyed egy művész csillaga. Mondjuk egy fesztiválra való meghívás attól függ, hogy éppen milyen aktuális politikai nyilatkozatot írtál, vagy nem írtál alá. Néha nagyon úgy néz ki, hogy ez utóbbi hisztéria itt maradt nekünk a diktatúrából, és Kalifornia még mindig nagyon messze van. Ami a Kinopuskint illeti, a dalszövegekben, vagy a rockzenészi megnyilvánulásaimban sosem volt direkt politika, pártszimpátia. Értékrend keresés, ilyen-olyan ember- meg társadalomkritika, történetek vannak, és nem is titkoltam sosem, hogy hol állok 18 éve, de zenészként nem politizáltam, nem írogattam alá politikai nyilatkozatokat. Politizálok én eleget civilben. Különben is, a világ és benne a rockandroll is jóval kozmikusabb dolog annál, minthogy Gyurcsányt vagy Orbánt utáljae valaki jobban. Az meg különösen mókás lenne, ha a következő Kinopuskin dalok a tényleges napi politikáról szólnának, hogy milyen rendeleteket alkot az önkormányzat, milyen pályázatot írunk, vagy hogy „betelt az Ipari Park". Ez utóbbi refrénje mondjuk ez lenne: „már csak négyezer négyzetméter üres", az utolsó szerződés aláírásáról szóló versszak után meg lenne egy virtuóz gitárszóló.

- Micsoda marketingfogás lenne...

- Marhaság lenne. A politika nem boszorkányos dolog: a polisz, a közösség dolgaival való foglalatosságot jelenti. Ez is éppen olyan foglalkozás, mint a kőműves, az ápoló, a tanár, vagy a humánerőforrás menedzser: demokráciában kicsit bizonytalanabb, ciklikus pálya, de ezt is vagy jól, vagy rosszul csinálja az ember. Még az is közös a többi szakmával, hogy sajnos nem feltétlenül csak azok művelik, akik értenek hozzá, tisztességesek, szavatartóak. Ebből következően viszont éppen annyi jó és lelkiismeretes politikus is van, mint ahány jó és lelkiismeretes kőműves, ápoló, tanár vagy humánerőforrás menedzser. Ha ez kevés, az az egész társadalmat minősíti, nem csupán a politikát. A magát mindig is balassagyarmatinak valló Kinopuskinnak 4 lemeze jelent meg, amit ezrek hallgatnak szívesen az országban, és a szakma is az akkori legjobbak közt tartja számon, nincs rá ok, hogy ne legyek erre büszke. Életem főművének különben is két csudálatos gyermekemet tartom. Mellettük minden más csak barlangrajz. Szép és fontos, de mégis csak barlangrajz.

Szilágyi Norbert

„ Szürke kisember vagyok, nem hülye..."

Kiderül, mi történt Balogh Erikával?

Mint arról már lapunkban beszámoltunk, szeptember közepén máig tisztázatlan körülmények között kizuhant az Aszód felé robogó vonatból egy gyarmati lány. Az imádott gyerekük elvesztése óta eltelt négy hónap után sem tudnak megnyugodni az igazat rendületlenül tovább kereső szülők. Az elmúlt hetek meglepő és váratlan fejleményei után újra él a remény: kiderül, mi történt Balogh Erikával?

Az egész várost megrázta a titokzatos tragédia. Mint ismeretes, a huszonkilenc éves joghallgató lány a miskolci egyetemről tartott hazafelé, mikor az aszódi átszállás előtt kizuhant a százhússzal robogó vonatból. Az egyetlen gyermeküket elvesztő szülők majd' beleőrültek a fájdalomba. Teltek-múltak a számukra 'oly üressé és értelmetlenné vált napok, ám az anyai és apai lélek csak nem tudott megnyugodni.

- A rendőrség az első pillanattól kezdve nem úgy foglalkozott az üggyel, ahogyan az elvárható lett volna! – emlékezik Balogh János. – Tucatnyi dolgot sorolhatnék, amely nem hogy meglepő volt a számunkra, de egyenes felháborító! Kezdettől fogva azt a képtelenséget próbálták elhitetni velünk, hogy öngyilkos lett drága Erikánk! Persze, mert nekik ez a magyarázat volt a legegyszerűbb, így tudták gyorsan lezárni az ügyet, ekkor nem kellett bajlódniuk azzal, ami a feladatuk lenne: kinyomozni az igazságot! Végig azt éreztük, nem különösebben érdekli őket, mi történt a lányunkkal. Látták, hogy egyszerű emberek vagyunk. Bezzeg, ha valami igazgató vagy milliomos lennék, biztosan másként nyomoztak volna! Igaz, szürke kisember vagyok – de nem hülye!

Baloghék december 3-ai keltezéssel kapták meg a Gödöllői Rendőrkapitányság Vizsgálati Osztályának határozatát az eljárás befejezéséről. A dr. Mihály István ezredes, kapitányságvezető jegyezte levélben többek között az alábbi megjegyzés szerepel: „ ... A boncolás lelete alapján valószínűsíthető, hogy nevezett sérüléseit mozgó vonatból történő kiesése során szenvedte el..."

Az utolsó megállapítás még ennél is meglepőbb: „... Az eljárás során idegenkezűség, bűncselekmény megalapozott gyanúja nem merült fel, ezért az eljárás befejezéséről határoztam."

- Édes Istenem, hát mi történik itt? – fakad ki az édesapa. – „Idegenkezűség, bűncselekmény alapos gyanúja nem merült fel"! Vagyis ezek szerint a negyvenhárom kilós kislányom kinyitotta egy százhússzal száguldó vonat nehéz vasajtaját, kiugrott, de még arra is volt ereje, hogy becsukja azt maga mögött! Mert a kalauz és a tanúk is egybehangzóan állították, hogy az állomásra zárt ajtóval érkezett a szerelvény...

Baloghék felkeresték a gödöllői rendőrkapitányt is. Mint mondják, teljesen feleslegesen mentek el hozzá.

- Semmiféle megértést, vagy segítőkészséget nem tapasztaltunk nála! – magyarázza János. – Végig csak azt bizonygatta, hogy ők mindent megtettek. A beszélgetés végén pedig azt mondta, rengeteg ügyük van, mit gondolunk mi?! Mikor azt kérdeztem dühösen, gyakran kiesik valaki egy vonatból, azt felelte arcátlanul, hogy nem olyan különleges ügy ez! Atyaisten, hogy milyen cinikusan viselkedett ez az ember! És még ez egy kapitányság vezetője!

A rendőrségben teljesen csalódott házaspár tovább kutatta az igazságot. Megkeresték Miskolcon az ominózus vonaton szolgálatot teljesítő jegykezelőt.

- Kezdettől fogva mondom, hogy a kalauz sok mindent tud! - állítja az apa. – A beszélgetés során sem győzött meg minket az ellenkezőjéről. Érdekesen magyarázgatott nekünk, még ellentmondásba is keveredett önmagával! Tuti, hogy ez az ember kulcsfigura lehet az ügy kiderítésében! De hát a rendőröket ez sem érdekelte! Miként az sem, hogy jelentkezett egy tanú, aki a vonaton utazott és percekig tartó ordítozást hallott a szerelvény végéből, majd egy nagy csattanást!

Újabb váratlan fordulatként január 3-ai keltezéssel – éppen egy hónappal az eljárás befejezéséről szóló határozat után – a Pest Megyei Rendőr-főkapitányság küldött levelet Baloghéknak. Az Életvédelmi Alosztály vezetője, Sovák Csaba alezredes arról tájékoztatott, hogy megsemmisítette a Gödöllői Rendőrkapitányság határozatát és a hatóságot új eljárásra utasította. Az indoklásban többek között szerepel a Baloghék által említett tanú. Miként azt is leszögezi: „...Tekintettel arra, hogy az eljárás során nem lettek körültekintően tisztázva Balogh Erika váratlan halálesetének körülményei..."

Most, hogy megcsillant egy halvány reménysugár a titokzatos tragédia kiderítésére, Balogh János és neje meghallgatást kért az országos rendőrfőkapitány bűnügyi helyettesétől. Az ügynek tehát folytatása következik, amelyről természetesen olvasóinkat is tájékoztatjuk.

- szilágyi -

Határtalanul

A magyarság történelmében fontos dátumot jelent 2007. december 20. éjfél, amikortól a schengeni egyezmény értelmében a Magyarország és Szlovákia közötti teljes határszakaszon biztosítani kell az akadálymentes átjutást. A határátkelőhelyek megszűnése kapcsán szervezett ünnepségek sorában városunkban Határtalan Napot szervezett a megyei önkormányzat a testvér besztercebányaiakkal.

Leszedték a sorompókat december 20-án a határátkelő helyen - szárnyalt az örömhír a gyarmati Ipoly-híd két oldalán élők között. A történelmi eseményre a magyar és szlovák oldalról meghívottak voltak a térség településeinek polgármesterei, az állami és hivatalos szervek képviselői és a környék lakói. A híd közepén kihúzott magyar és szlovák nemzeti színű szalag két oldalán elhelyezkedő sokaságot a himnuszok elhangzása után először Dusan Caplovic, a szlovák köztársaság miniszterelnök-helyettese köszöntötte. Történelmi dátumként említette 2004. január 1-ét, amikor Szlovákia és Magyarország az Európai Unió tagja lett.

Harrach Péter, a Parlament alelnöke köszöntőjében kiemelte: - Vannak idők, amikor szükség van a határokra és vannak, amikor akadályt jelentenek. Most ilyen időket élünk. Az Európai Unió külső határit meg kell erősíteni, mert veszélyben van a nyugati kultúra. Az az egység, amelyet az Unió képvisel, azt jelent, hogy túl kell lépni a nemzeti különbözőségeken. Tapintatlanság lenne részünkről azt kérni önöktől, hogy azzal a sajátos magyar örömmel örüljenek, mint amire mi 87 éve várunk. Viszont meghívunk mindenkit arra a közös örömre, amely az egységes Európának és a két nemzet örömét jelenti. Egy új korszak kezdődik a népek életében, amikor már nem csak a schengeni határnyitás ténye, hanem Schengen szelleme is kell, hogy átjárjon. Kívánom, hogy ezt a szellemet, az Európai Unió szellemét, a szabadság szellemét kölcsönösen tudjuk megvalósítani!

- Sok víz lefolyt az Ipolyon, mire elérkeztünk ehhez a pillanathoz és most mindannyian örülünk, hogy eltávolítjuk ezt a határt! - vélekedett ünnepi köszöntőjében Milán Murges, Besztercebánya Megye Önkormányzatának elnöke.

Becsó Zsolt, a Nógrád Megyei Önkormányzat elnöke a Közgyűlés nevében köszöntötte a megjelenteket: - Régóta vártunk erre a napra és ez elérkezett Somoskőn, Ipolytarnócon, Cereden, Parassapusztán, Balassagyarmaton és végig a magyar-szlovák határszakaszon. Becsüljük meg hát, és bízzunk abban, hogy ez a nap egyszeri és megismételhetetlen lesz az életünkben. Azt kérem a Felvidéken élő szlovákoktól és magyaroktól, Nógrádban és Szlovákiában, hogy a jövőt érintően most már azt keressük, ami összeköt bennünket és tegyünk meg mindent annak érdekében, hogy a Nógrád megyei és a Besztercebánya megyei települések gyarapodjanak, fejlődjenek. Biztos vagyok abban, hogy a két megye lekötelezett abban, hogy az előttünk álló időszakban minél több közös projekt elindításával hozzá tudjunk járulni a térség fejlődéséhez.

Erre a szavakra nagy lett az ovácio, amelyet a határőrség szakasza díszsortűzzel erősített. Az országos és megyei vezetők közösen vágták át az Ipoly hídjának közepén kifeszített magyar és szlovák nemzetiszínű szalagot, amelyből aztán aki csak tudott, szerzett egy darabot. Az utolsó hivatalos szolgálatukat töltő határőrök emléklapot osztogattak és a sokaság betódult a határátkelőhely épületében megrendezett ünnepi fogadásra. Itt a tósztok arról is szóltak, hogy a határok megnyitásával talán nagyobb remény nyílik a magyarság és a népek boldogulására és ezt a napot piros betűs ünnepként is jegyezhetjük a jövőben.

- A sorompók nyitása a határ menti települések közös kultúrájának visszatérését, a gazdaság fellendülését is jelentik - mondta a fogadás forgatagában Medvácz Lajos, városunk polgármestere, aki a város zászlaját adta át a közelmúltban testvértelepüléssé vált Szlovákgyarmat polgármesterének, Árvay Denisának. Jámbor László, Apátújfalu polgármestere, megyei képviselő magyarországi vállalkozók társaságában az Ipoly szlovákiai oldalán remélhető munkahelyteremtő vállalkozások megjelenésének fontosságát emelte ki.

Szabó Endre

Dr. Bartos Cecília fogszakorvos

A keresés életünk végéig tart

- Doktornő említette egyszer, hogy mindig is fogorvos szeretett volna lenni. Megmaradt bennem ez a mondata, mert elgondolkodtam a lehetséges okokon. Nagyon jó példát látott gyerekkorában, esetleg valami csodálatos élmény érte a fogorvosi rendelőben?

- Úgy emlékszem, hogy amikor először beléptünk a fogorvosi rendelőbe, azonnal sarkon fordultam, és futottam haza. Anyukám csak otthon ért utol. Nem tudom a pontos okát megfogalmazni a pályaválasztásomnak. Talán az lehet, hogy később olyan fogorvosokkal kerültem kapcsolatba, akik mély benyomást tettek rám. Nem annyira szakmailag, mint inkább az emberi tulajdonságaikból kifolyólag. Neveket azért nem említek, mert senkit nem szeretnék kihagyni. Persze, az rajtam is múlik, hogy egy embert milyennek látok: a jó vagy a rossz oldalát veszem-e inkább észre.

- Közelebbről is ismerte a jó példát adó embereket?

- Igazán közeli kapcsolatunk nem volt, de azért egy rendelőben is adódnak olyan alkalmak, amikor más témák is szóba jöhetnek, nem csak az, hogy hol fáj valami.

- Én a magam részéről túl sok ilyen alkalmat nem tudok felidézni. Az a benyomásom, hogy az orvosok nagyon elfoglaltak, és sem kedvük, sem idejük nincs a nem célirányos beszélgetésekre. Bár biztos vannak kivételes emberek vagy kivételes alkalmak. Az ön rendelőjében például mindig nagyon kedvesen és humorosan próbálják oldani a kliensek szorongását.

- Teljesen más az, ha az ember olyan légkörbe csöppen be, ahol vágni lehet a rosszkedvet vagy a haragot, mintha mosolygós, elfogadó emberek közé kerül. Egy fogorvosi váróban amúgy is szoronganak az emberek, minek tegyünk rá erre még egy lapáttal?! De nem mindig sikerül megteremteni a jó légkört, hiszen mi is emberek vagyunk. Adódhat olyan reggeli indításunk, hogy „Na, ez is olyan bárnevolna nap." Ezen felül kell emelkedni. A gyerekeknek is mindig mondom, mikor hétfőn nem túl lelkesen készülődnek, hogy ennek a napnak is örülni kell, mert rengeteg olyan élmény várja őket, amire most még nem is gondolnak. Szerencsére sikerül nekik ezt a mentalitást átadni.

- Az orvosi egyetemen belül elkülönül a fogorvosi kar. De gondolom, azért vannak közös tárgyak az általános orvosi szakot végzőkkel. A fogorvos hallgatók is boncolnak?

- Természetesen mi is tanulunk általános tárgyakat, csak kisebb óraszámban. Boncolást is végzünk, ami nagyon megrendítő és emberformáló tevékenység. Nem hiszem, hogy van orvos, aki az első boncolását a kórbontanon elfelejtené. Ekkor tapasztalhatjuk meg, hogy mennyire semmi egy ember élete. Az első esetem egy negyven éves édesanya volt, aki három gyermeket hagyott hátra.

- Ez hogyan hat ki a továbbiakra? Estleg depressziót is kiválthat?

- Igen, előfordul. Volt olyan ismerősöm, aki - bár a pontos okot nem lehetett tudni - véget vetett az életének. De ez a dolog, hogy egyik pillanatban élünk, a másikban már nem, bennem azt tudatosította, mennyire Isten kezében vagyunk. Hogy fölösleges állandóan földi csatákat vívni, konfliktust keresni vagy egyáltalán: Isten nélkül élni. Hallottam egy mondást: „Isten nélkül lehet élni, de nem érdemes."

- Én is hallottam. Ezt ki-ki átformálja az érdeklődési köre szerint. Például: „Alkohol nélkül lehet élni, de nem érdemes." És így tovább.

- Valóban, mindenki átírhatja a saját hitvallása szerint. De aki egyszer megtapasztalta az élményt, hogy milyen közel kerülhet Istenhez, már nem akar mást keresni.

- Vallásos nevelést kapott?

- Igen, bár akkor még azt is el kellett titkolni, hogy templomba jár az ember. Szüleim mélyen vallásos emberek. A példának óriási ereje van. Azt láttam, hogy ők nincsenek megijedve sok-sok nehézség és probléma láttán, hanem mindig tudnak kihez fordulni. Ezt átveszi egy gyerek. Én is sok-sok templomban imádkoztam Pécsett a vizsgáim előtt. A keresés mindig az emberben van, ez egy véget nem érő folyamat. Vagy egy másik dolog: a megtérés. Azt hinné az ember, ez valami egyszeri esemény, de nem így van. Minden nap újra és újra meg kell térni Istenhez. Minden reggel megköszönni azt, hogy felébredtünk, és még sokan felébredtek, akiket szeretünk. Nem szabad, hogy a földi dolgok - akárcsak egy rossz szó is - lerántsák az embert. Ezekre a kis imákra mindig szakítok időt, akár a reggeli készítése közben is. Nem az a lényeg, hogy mindig egy feszület előtt térdelve imádkozzon az ember, de természetesen a rítusoknak - misének, liturgiának - is fontos szerepük van.

- Töretlen a hite, vagy vannak azért hullámvölgyek?

- Természetesen vannak, mint mindenkinek. A múltkoriban nagyon megrázott egy kollégám halála, aki fiatalon ment el. Furcsán hat az emberre, amikor azt hallja, hogy Szent Imre

Dr. Bartos Cecília

16... na nem, 1968-ban születtem Balassagyarmaton egy mosonmagyaróvári ifjú és egy egri leányka szerelméből, Isten akaratából, hála nekik

1986. Érettségi a Balassi Bálint Gimnáziumban. Örökre hálás maradok osztályfőnökömnek, Koncsek Péternének, hogy igazi pedagógusként jóban-rosszban mellettem állt

1987. Házasságkötés Attilával

1991. Diploma a Pécsi Orvostudományi Egyetem Fogorvosi Karán

1994. Szakvizsga (fog- és szájbetegségek)

1996. Anna lányom születése

2000. Márton fiam születése

Jelenleg családanya, odaadó feleség, szerető gyermek, hívő keresztény, magánpraxist folytató fogszakorvos, háztartási alkalmazott

mekkora kegyelmet kapott az Istentől, mert olyan fiatalon magához szólította őt. Ez a dolog nincs a helyén a mi kultúránkban, de az én lelkemben sem. A halál egyrészt azt kellene jelentse, hogy igen, haza ment, jó neki, mégis az ember magát sajnálja, hogy „jaj, megint elvesztettem egy embert."

- Az rögzül belénk, hogy karriert kell csinálni, kibontakoztatni a képességeket, valóra váltani a terveinket...

- Igen, de a terveinknek soha nincs vége. Ez is egyfajta függőség lehet. Sok fiatal van - meg idősebb is -, aki vásárlásfüggő. Könnyű is rászokni, mert minden azt sugallja, hogy vegyél, vegyél, vegyél. Inkább leárazzuk, csak vedd meg. Ez is egyfajta keresés, mert azt a hitet kelti, hogy így érheted el a teljességet, a megelégedettséget. De azután pár hét múlva kiderül, hogy korántsem lettél ettől boldog, és megint kellene valamit vásárolni.

- Én azt tapasztaltam, hogy kevés ember kapja meg „simán" a hit kegyelmét: sokaknak valami komoly megrázkódtatás kell ahhoz, hogy úgymond megtérjenek. Mások sohasem térnek meg. Akadnak, akik elvileg hívők, de a gyakorlatban ez nem tud igazán hatni. Ön szerint mi az, ami arra kényszeríti az embert, hogy ilyen irányba tájékozódjon?

- Nem tudom ezt megmondani. Van, hogy olvas valamit az ember, máskor olyan személlyel találkozik, aki ebbe az irányba tereli. Isten megláttat velünk bizonyos dolgokat. Én magam régen is sokat olvastam a Bibliát, de egy ideig csak valami történetnek gondoltam. Manapság már teljesen mást olvasok ki belőle, más szemmel olvasom, mint régen. Most éppen a Biblia éve van, úgyhogy mindenkit biztatni tudok, hogy olvassa.

- Mi az, amit most másképpen lát a Biblia kapcsán?

- Mindent. Ezt egyszer majd megírom talán.

- Akkor beszélgessünk másról. A családjáról mit tudhatunk?

- A férjem, Lőrincz Attila a megyei főügyészségen dolgozik informatikusként. Van egy lányom, Anna, tizenegy éves és a Balassiba jár. A fiam, Marci hét éves. Mindkettővel otthon voltam három évig gyesen. Feledhetetlen évek voltak.

- Említette, hogy Pécsett végezte az egyetemet. Utána hogyan alakult az élete?

- Öt évig a gyarmati kórházban dolgoztam, majd magánrendelőt nyitottam.

- Voltak igazán nehéz periódusok is az életében?

- A küzdelem, a kudarc azért az én életemben is jelen van. Akkor elmesélem, hogy most mit szeretnék elérni. Ez a dolog is valahogy a kereséssel függ össze, azzal, hogy az ember mindig szeretne valami jót csinálni. Úgy indult, hogy jártam föl Pestre az egyik intézet szájsebészetére, meg az itteni szájsebészetre is, csak úgy, magánszorgalomból. Pesten van egy nagyon kedves és agilis doktornő, akinek említettem, nagyon jó az, hogy idejárok, tanulok ezt-azt, de azért szeretnék még valamit csinálni. Azt mondta, jó, majd gondolkodik ezen. Amikor legközelebb mentem, mondtam neki, hogy már nem is kell gondolkodnod, mert megkeresett egy gyarmati család, hogy micsoda problémát okoz nekik az, hogy a sérült gyermeküknek három hétig tart, amíg kihúzzák a fogát. Elmesélte, hogy ez nekik nem egyszerű, mert problémás a fájdalomcsillapítót még a rengeteg gyógyszer mellé adni. Ez a gyerek tombolt, fájdalmában megrágott dolgokat. Nincsenek véletlenek, mert akkor éppen a doktornő orvosi szobájában volt egy újság, benne egy cikk arról, hogy a nehezen kezelhető gyermekek fogorvosi ellátása nem megoldott. Mondtam, hogy ez az a terület, ahol én tehetnék valamit. A doktornő adott telefonszámokat, amiket elkezdtem hívogatni, végül is a Tűzoltó utcai gyermekklinikára kerültem. Az első alkalommal csak nézelődtem a műtőben, akkor megkérdezte az ottani adjunktusnő, hogy fogom-e bírni. Mondtam, hogy valószínűleg igen. Nehéz, amikor a sérült gyerekek családjával szembesül az ember, látja, hogy ők mit vállalnak, mert azért ez egy életprogram. De az, hogy tudok valamiben segíteni, nagyon jó érzés. Meg az is jó, hogy szeretek szájsebészkedni, és soha nem kell szájsebészt áthívni, mindig megoldom az ilyen jellegű beavatkozásokat is. Amikor a végén odamegy az ember az agggódó családhoz, és el tudja mondani, hogy minden rendben volt, az egy fantasztikus dolog. Előfordult, hogy egy kisfiút nem lehetett altatni, mert olyan sok gyógyszert kapott, és azt mondta, „ez nekem nagyon fáj, ebben úgy érzem, meg fogok halni." A gyereknek minden szerve nagyon rosszul működött, elő volt jegyezve tüdő- és májinplantációra, de az egész szervezete rendkívül gyenge volt. Egy ártatlan, csont és bőr kisfiúról volt szó, akinek a hasa fel volt puffadva a víztől. Őt kellett kezelnem, miközben tudtam, hogy neki ez nagyon fáj, és nem lehet altatni, de muszáj megcsinálni. Kimentem, és egy órát zokogtam. Akkor is adott valami erőt, mert oda jött hozzám egy aneszteziológus doktornő, aki azt mondta: „Én majdnem minden nap sírok." Jó érzés volt, hogy vannak még orvosok, akik soha nem munkadarabnak nézik a beteget, holott nem tudni, szegényt még meddig tartja itt az Isten. **Varga Mária**

Országgyűlési képviselőink az egészségbiztosítási törvényről

Az elmúlt hónapok legnagyobb visszhangot kiváltó közéleti eseménye volt az új egészségügyi törvény parlamenti elfogadása. Mint ismeretes, a kormánypárti képviselők megszavazták, míg az ellenzék ellenezte a több-biztosítós modell bevezetését. Lapunk megkérdezte a körzetünkben élő és tevékenykedő országgyűlési képviselők véleményét a mindannyiunk számára rendkívül fontos ügyről.

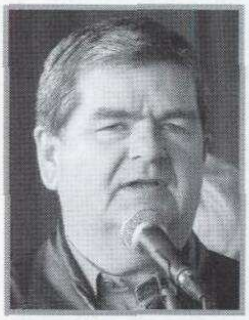

Borenszki Ervin (MSZP):

- Azért szavaztam meg a törvényt, mert a jelenlegi helyzettel, az egészségügy jelenlegi állapotával szinte mindenki elégedetlen, a benne dolgozók éppen úgy, mint a betegek. A törvénnyel a feje tetejéről a talpára állítjuk a rendszert. A jövőben nem mi leszünk az egészségügyi intézményekért, hanem ők lesznek értünk. A hosszú és nehéz egyeztetési folyamat eredménye, hogy garantáltan megmaradnak az eddigi rendszer értékei, a közösség nyújtotta biztonság, de érvényesül a verseny is a betegek érdekében.

Az egészségbiztosítás reformjára feltétlenül szükség van, mert a jelenlegi egészségügyi rendszer nem nyújt jó minőségű ellátást mindenkinek. A világon szinte mindenhol átalakítják az egészségügyet, egyszerűen azért, mert az egyre drágább, a régi módon nem finanszírozható. Tizenhét év után hazánkban is halaszthatatlan tiszta viszonyokat teremteni az egészségügyben. Persze hálátlan és népszerűtlen feladat a sok érdeksérelmet okozó rendteremtés. De már láthatjuk a reformok első eredményeit: pl. közel 200 ezerrel nőtt az egészségügyi járulékot fizetők száma, most először nem hiánnyal, hanem többlettel zár az Egészségügyi Alap. Több mint 25 milliárd forintról beszélünk, amit nem magára, hanem a kórházak, szakrendelők fejlesztésére, a betegek étkezésének javítására költ az állam.

Félúton megállni azonban nem lehet. A kormányprogramban elfogadott reformfolyamatot tovább kell folytatni.

Az egészségbiztosításról szóló törvény megőrzi a ma működő társadalombiztosítás értékeit, ugyanakkor a magánszereplők révén erősödik a szolgáltatásszervező, ügyfélbarát kultúra az egészségügyi ellátás szervezettségének, színvonalának javítása érdekében.

Az egészségügy finanszírozása a jövőben is az egységes nemzeti kockázatközösségen alapuló, szolidaritáselvű, kötelező társadalombiztosítás keretében történik. Tehát mindenki kötelezően és jövedelemarányosan fizet járulékot, a nagyobb jövedelmű többet, a kisebb jövedelmű kevesebbet, az egészségügyi ellátásokhoz való hozzáférésünk mégis egyforma: egyikünk sem kap többet vagy kevesebbet a pénzéért. A jövőben is mindenki biztosított lesz - vagy azért, mert járulékot fizet, vagy azért, mert az állam fizeti a járulékot helyette (gyerekek, idősek, munkanélküliek stb.). A biztosítás a jövőben is kötelező lesz, a biztosításból kizárni, a jövedelemarányos járulékát egyénileg emelni senkinek sem lehet. A szabad orvosválasztás hasonlóan fog működni mint eddig, ill. minden biztosítottat megillet a szabad pénztárválasztás joga. A pénztár a belépőnek nem szabhat semmilyen feltételt, nem kérhet biztosítási díjat, nem zárhatja ki azokból az ellátásokból, amelyeket ma is megkap.

Jobb színvonalú ellátás, csökkenő kiszolgáltatottság, erősödő betegjogok. Én ezt várom az új rendszertől. Ha pedig a működés közben kiderül, hogy valamit elhibáztunk, akkor természetesen módosítjuk az elfogadott törvényt.

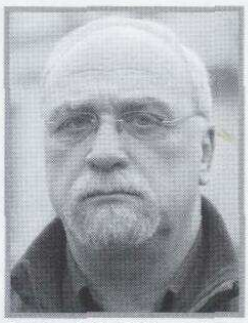

Lombos István (MSZP):

- Azért szavaztam meg a törvényt, mert meggyőződésem, hogy változtatásra van szükség az egészségügyben. S mivel csak egy alternatíva látszott, a garanciák megvoltak, a változtatás mellett voksoltam.

Azért, mert a rendszerváltás óta eltelt 17 évben a működési formától függetlenül, az Országos Egészségbiztosítási Pénztár nem volt képes az egészségügyre szánt közpénz hatékony felhasználására.

Azért, mert szakértők szerint 120-150 milliárd forintnyi forrás kerülhet az egészségügybe, s ez lesz az emberek első haszna az új törvény kapcsán.

Az egészségügy a jelenlegi struktúrában már nem működtethető, nem finanszírozható. A nagy ellátórendszerek egyike, amelyet meg kell reformálni. A szakpolitikusok kidolgoztak egy rendszert, több mint egy évig vita, konzultáció folyt a finomításán - az ellenzék ebben nem vett részt, csak nemekkel -, így elfogadható, bevezethető, működtethető lesz.

Garancia van arra, hogy a jövőben is biztosított lesz mindenki, ahogyan eddig! Vagy ő fizeti a járulékot, vagy az állam helyette. A biztosítás - mint eddig - kötelező lesz ezután is, a biztosításból kizárni - a jövedelemarányos járulékfizetés megmarad - senkit sem lehet.

Az egyén kora, neme, vagy egészségi állapota alapján a biztosítottak között különbséget tenni nem lehet. A járulékfizetés az új modellben is jövedelemarányos lesz, és nem kockázatarányos. Az állami szerepvállalás továbbra is kulcskérdés marad, kisebbségi tulajdonú magánszereplőre pedig, ha pénzt hoz be, szükség van.

Az új egészségbiztosítási törvény alapelve, hogy meghatározott állami többséggel működő, a társadalombiztosítás alapelveit maradéktalanul érvényesítő, finanszírozható, egységes nemzeti kockázatközösségen alapuló, szolidaritás elvű marad.

Azt tudjuk, ahogyan ma van, nem működhet tovább. Más feltételrendszerről senki sem győzött meg. A folyamatos elutasítás pedig a választók szándékos, tudatos becsapása.

Balla Mihály (Fidesz-MPP):

- Természetesen nemmel szavaztam. Így lesz ez februárban is. Az egészség ügye nem lehet nyereségérdekelt, üzleti alapú. Különösen nem, ha az egy gazdasági érdekcsoport érdekeit szolgálja, méghozzá úgy, hogy eközben az embereket arra akarják kényszeríteni, hogy kötelezően fizessék a járulékokat. Aztán majd egy-egy magánbiztosító eldönti, hogy az adott biztosítottnak milyen ellátás jár.

Tehát közpénzen tollasodhat meg néhány magánbiztosító, miközben akár emberi sorsokról, életekről dönthetnek. Ez lenne az emberek érdeke? Ezt szeretnék azok, akik majd orvoshoz kerülnek valamilyen betegséggel, s majd a biztosító engedélyére kelljen várni egy esetleges műtét elvégzésére? Meggyőződésem, hogy nem.

Megdöbbentő, hogy a kormány milyen érzéketlenül döntene emberi sorsokról. Az elmúlt másfél évben tönkrevágtak kórházakat, megszüntettek világhírű kórházi intézményeket, ellehetetlenítették többek között a balassagyarmati kórházat, hasonlóan más kórházakhoz az országban. Jó hírű osztályok szűntek meg a kormány döntései miatt. Itt megjegyzem, hogy a törvénytervezet szerint a biztosítók csak a súlyponti kórházakkal kötelesek szerződni. Tehát a nem súlyponti kórházakkal, köztük a balassagyarmatival sem kötelesek! Mi lehet ennek a következménye? Nem fizetik ki az ellátást?

Az egészségügyből mintegy 200 milliárd forintot vont ki a kormány. Az alapvető orvosi vizsgálatokkor vizitdíjat, kórházi kezeléskor napi díjat fizettet a kormány a betegekkel. Vagyis kétszeresen is megadóztatják a beteg embereket. Ezek a rossz döntések káoszt okoztak az egészségügyi ellátásban. Miközben emberek nem jutnak rendes ellátáshoz, addig a miniszter asszonynak az a legfontosabb feladat, hogy széf legyen minden kórházi ágyhoz. Szerintem inkább orvosra és ápolóra lenne szükség. Vagy ez is egy „jó kis üzlet" valakinek?

Azt mondják egyes kormánypárti politikusok, hogy az állam rossz gazda, ezért kell privatizálni. Csak emlékeztetném őket, hogy a kormány az állam. Tehát a kormány a rossz gazda. Sajnos a kormánypárti képviselők ehhez statisztálnak. A több-biztosítós modellből hiányzik a szolidaritás, a szakmai- és civil szervezetek ellenzik. Akkor mi az értelme, hogy a társadalmi ellenállással szemben döntsenek? Ráadásul 2006-ban pont az ellenkezőjét ígérték.

Remélem, hogy nem az egészségügyön keresztül akarják megfizettetni az emberekkel a kormányzati hazugságok árát.

(szilágyi)

Törvényt megerősítő népszavazást kezdeményez az egészségbiztosítási törvény zárószavazása előtt a Fidesz-Magyar Polgári Párt. A Fidesz elnökségének háromnapos siófoki ülésének zárónapján Navracsics Tibor frakcióvezető azt mondta: a választópolgároknak egy már meglévő jogszabály kapcsán kell eldönteniük, hogy támogatják-e az ország kettészakadásával fenyegető üzleti alapú több-biztosítós rendszert, vagy pedig ellenzik azt, „és a kormány nem mehet tartósan szemben a néppel".
A határozati javaslatot az első ülésnapon, február 11-én nyújtják be, erről a parlamentnek következő ülésén szavaznia kell - mondta a távirati irodának a frakcióvezető. Hozzátette: bízik abban, hogy sikerül elfogadtatniuk a javaslatot, amelyhez egyébként egyszerű többség kell.
Navracsics reményét fejezte ki, hogy a vizitdíjról, a kórházi napidíjról és a tandíjról szóló népszavazás mellé negyedikként ez a kérdés is csatlakozhat, vagyis egy költséggel, egy alkalommal nyilváníthatnak véleményt a választópolgárok a feltett kérdésekről. Mint hangsúlyozta, a köztársasági elnök a jogszabályok szerint addig nem hirdetheti ki a törvényt, amíg a népszavazás eredménye meg nem születik.

Made in Tesco

Három évvel ezelőtt a TESCO vezetősége úgy döntött, hogy a jelentősebb kisvárosokban is bevásárlóközpontot létesít. Mindez egyenes következménye a vásárlás iparosításának, melyben minél kisebb járulékos költségekkel szeretnék a dolgokat ránk sózni. Hiába, fogyasztói társadalomban élünk, nincs menekvés.

Sokan bírálják a TESCO idejöttét, ám a cég nem sokat kérdezget, már döntöttek. Jön és kész, már csak a pontos hely volt kérdéses. Másrészt egyfajta TESCO már itt is van minálunk. Dömping áron kínálja az áruk tömkelegét. Van úgy például, hogy Kínában hajóra raknak 15 konténer rongyot, és egy konténer varrónőt. Mire a rongy ideér, póló, szoknya, nadrág lesz belőle. Ma még csak a kis dolgok jönnek, de pár év múlva majd minden onnan érkezik. A TESCO csak egy kicsivel jött hamarabb náluk a teljes fogyasztási termékskálával. Mit tehet ezek után Balassagyarmat?

A TESCO-ban várhatóan olcsón fognak kevés termékfélét árulni. Minden bizonnyal sok vásárlót vonz majd, főleg az első időkben. Később azonban a láz lecsillapodik, s a város előnyére változhat, ha a vállalkozó közösség jól alkalmazkodik.

Mindenek előtt fontos a belvárosi üzletek összefogása. Egy fajta bazárt kell létrehozni, ahol a vevőt egymáshoz irányítják, ha náluk nincs megfelelő.

A legfontosabb azonban a vásárlókhoz idomulás. Mikor vásárol? Mikor van ideje egy családanyának vásárolni? Akkor, amikor az ő munkaideje is lejár. Mindenképpen be kell 5-kor zárni? A legegyszerűbb megkérdezni őket. Sokat javíthatunk a vásárlás minőségén. Akadálymentese a közlekedés? Babakocsival is be lehet jönni? Könnyen nyílik az ajtó?

Nyugaton elterjedtek az üzletutcák. Gyakran azonos dolgokat áruló boltok települnek egymás mellé. A több bolt nagyobb választékot ad. Az emberek ezt legalább annyira értékelik, mint az olcsóságot. Nagyon is megnézik, mire adják ki a pénzt. Több szolgáltatást kell nyújtani, a szerkezetet házhoz szállítani, beszerelni, üzembe helyezni, tanácsot adni.

Egy másik lényeges dolog a reklám. Várhatóan a TESCO elég gyakran népszerűsíti majd magát saját kiadványaiban. Ezt a helyi vállalkozóknak is meg kell tenniük, akár összefogva is, máskülönben lemaradnak.

Ha majd ez a nagy vásárlási, fogyasztási láz is lehervad, s a Karácsony is Karácsonnyá alakul újra, marad a családias összefogás.

Ádám György

Újra vár a színházi fesztivál

A Madách Imre Irodalmi és Színjátszó Napok - vagy ahogyan színjátszó körökben ismerik: az ISZN -, az amatőr, alternatív és szabad színházak kamaraprodukcióinak csúcsrendezvénye. A határon innen és túli magyar amatőr színházi mozgalom legpatinásabb fesztiválja. A következő, immáron XXXI. fesztiválra január 25-27. között kerül sor a Mikszáth Kálmán Művelődési Központban.

Az ISZN története 1964-ben indult, amikor az akkoriban igen népszerű pódiumműsorok helyi seregszemlé-jének számított. A rendezvény annyira hiánypótló és sikeres volt, hogy négy évvel később már országos fesztiválla nőtte ki magát, és egyre inkább drámai produkciók bemutatkozójává is vált. 1983-tól több naposSá válva nemzetközi - határon inneni és túli magyar – nem hivatásos színjátszó találkozóvá nőtte ki magát. Ez utóbbi évben lett a kamarajátékok fesztiválja, s így - a műfaj jellegénél fogva - lényegesen több produkció, tehát résztvevő bemutatására, meghívására lett alkalmas.

A kezdeti évtizedekben sokszor szálka volt a fesztiválon résztvevő „bohém" és gyakran „felforgatónak" titulált társaság a megyei pártvezetés és a titkosszolgálatok szemében. Ám a fesztivált támogató intézmény- és városvezetőknek, illetve a Magyar Művelődési Intézet szakembereinek köszönhetően sikerült elsimítani a konfliktusokat, s így az országban szinte egyedülálló módon 1964 óta egy-két évente folyamatosan, a sokszor sanyarú anyagi lehetőségek ellenére is, megrendezésre kerül.

Szakmai nívójának mi sem méltóbb jellemzője, hogy az ISZN fesztiválokon számos ma már országosan és nemzetközileg is elismert színházi társulat, rendező, színész bontogatta szárnyait. Szereplője, rendezője és fesztiválnyertese volt kezdő színházi korában az ISZN-nek – néhány nevet kiragadva - Éless Béla, Alföldi Róbert, Bucz Hunor, a Térszínház vagy a Szárnyak Színháza is.

A tél végi hétvégén átlagosan tizenöt színházi versenyprodukciót tekinthet meg ingyenesen a gyarmati és a városba látogató közönség. Városunk kulturális életének egyik csúcspontja és legpatinásabb hagyománya e hétvégére több száz színjátszót és szakmabelit vonz a városba. Nem csak Nyugat-Nógrád, de az ország színházbarátait is. A három napos rendezvényen ingyenes kísérő programok: profi színházi bemutatók, az előző napi előadások szakmai értékelése és jazz koncertek várják az érdeklődőket. A magyar nem hivatásos színjátszás fesztiválján neves színházrendezőkből, dramaturgokból, kritikusokból és színészekből álló zsűri értékeli a versenyprodukciókat. A legjobb színdarabokat a zárónapon pénzjutalom formájában díjakkal ismer el a zsűri.

január 25. péntek

14.00 **Wataridori Színkör** – Budapest
Vörösmarty Mihály: Csongor és Tünde (kamaraterem)

15.30 **Megnyitó ünnepség**
köszöntőt mond: **Medvácz Lajos** polgármester, Balassagyarmat
Borbáth Erika főigazgató
Magyar Művelődési Intézet és Képzőművészeti Lektorátus
megnyitja: **Kiss László** vezető főtanácsos
Oktatási és Kulturális Minisztérium

16.00 **Mozaik Színkör** – Gyöngyös
Zalán Tibor: Azután megdöglünk (kamara)

17.20 **Torma Mária** – Budapest
Arccal a tengernek- verses pódiumműsor (H.E. Galéria)

18.15 **Prospero Színkör** – Székesfehérvár
Szép Ernő: Május (kamara)

19.30 **Figurák Színjátszó Társulat** – Budapest
Eugene Ionescu: A kopasz énekesnő (kisterem)

20.30 **Hetényi /14** – Budapest
Frederico Garcia-Lorca: Vérnásszertartás (kamara)

21.45 **KIMI Holdudvar** – Budapest
Caryl Churchill: Iglic (kisterem)

23.00 **Szivárvány Színpad** – Budapest
Momo - Michael Ende ötlete nyomán (kamara)

24.00 **Szandai Mátyás kvartett jazzkoncertje**

január 26. szombat

10.00 **Előző napi előadások szakmai megbeszélése**

14.30 **Apró Színház** – Budakeszi
Trebla, a bárány – zenés mesejáték (kamara)

15.45 **Gyarmati Színkör** – Balassagyarmat
A törzsvendég – válogatás Örkény egyperceseiből (kamara)

16.45 **Apolló IH Diákszínpad** – Pécs
Háy János: A bogyósgyümölcs kertész fia (kisterem)

18.00 **G. Színház** – Mosonmagyaróvár
Egressy Zoltán: Sóska, sültkrumpli (kamara)

19.15 **Ungvári P. Tamás** – Eger
Angyalok citeráján – pódiumműsor Dsida Jenő verseiből (H.E. Galéria)

20.30 **Kármán József Színház** – Losonc
Háy János: Herner Ferike faterja (kamara)

22.10 Vécsey Kamarateátrum– Aszód
Háy János: Herner Ferike faterja (kisterem)

23.15 Alig Színpad – Veszprém
Lars Norén: Háború (kamara)

Ismerkedési est - a zenét szolgáltatja: Deák György

január 27. vasárnap

09.00 **Előző napi előadások szakmai megbeszélése**

12.30 **Eredményhirdetés, fesztiváldíjak átadása**
A fesztivál zsűri tagjai: **Tóth Zsuzsanna** – színházpedagógus
Lengyel Pál – rendező, a zsűri elnöke
Solténszky Tibor – dramaturg

Veres József

Déja vu

Az egykori kiváltságosok interbolsi köpenyüket liberálglobalistára fazonírozták. A naftalintól még szaglanak, de a jóelvtársakat nagyhirtelen csókosokká varázsolták, akár Petrovics, a hivatali hierarchia aranykezű szabója tette ezt Gogolnál. Déja vu, ha feltételeznénk az alig lehetségest, hogy nem csupán pénzeket, de klasszikusokat is olvasnak. Hihetőbb azonban, hogy az alapmódszerek leckéit nem a XIX. századi orosz svihákoktól vették, mondjuk Hlesztakovtól vagy Csicsikovtól például, aki az egész tulai kormányzóság meghalt jobbágyaira úgy vette fel a hivatali pénzeket, mintha öt-tíz-harminc éve még ma is húznák az igát, innák a vodkát és vernék a feleségüket.

Cári hivatal, európai uniós kiutalás - déja vu : korok hősei ha találkoznak! Lermontov szegény Pecsorinja ha tudná, kik is bitorolják ma titulusát!

Legmaibb korunk hőse már nem a whiskys rabló szintje, elég snassz ez ma már, nem is a törvénytelenségből forrásozó privatizált vagyontulajdonosság dúsgazdag szintje, mert ott már lassan záródik a kör, de áthatóbb a lé szaga és zsírosabb a konc egy „tipródó patkányderbiben" uniós pénzek seftjével. A miniszter és a frakcióvezető csicskása iskolát is teremt egy hírtévés, netán ügyészségi kutakodás esetére: tagadni, még hangszalagot is, s börtön helyett kórházba vonulni. Ugyanis a törvényfelettiségnek (mint módosult tudatállapotuk nyilvánvaló jelének) és a gyávaságnak a fogalmát nem is ismeri ez a különleges anyagból gyúrt embertípus: nekik az előbbi stratégiát, az utóbbi taktikát jelent legfeljebb. Így aztán mellettük Princz akár egy arszlán, Kulcsár egy decens diplomata, Tocsik meg egy Vesta-szűz benyomását keltik, akik afféle büszke self-made man öntudattal, vakuk fényében hagyják el a bíróságot.

Ilyesmire mondta régen a latin: Hic transit gloria mundi - Igy múlik el a világ dicsősége.

Mintha-érzésünk tovább kísért: azt gondolnánk, az előbbi taktikás és stratégiás minőség talán hallott valami középkori törvényféléről, mely a menekülő bűnözőnek azzal adott egyetlen esélyt az életben maradásra, ha a „szentegyházba menekült". A szociális érzékenység páriái itt csupán a nyolc évszázadot és a kaput tévesztették el. De azt tudták, miért!

A bizonyító tényeket tagadók fenti elitcsapata nagymesterek erénygyakorlatain iskolázott, hogy közelmúltunk történetéből csak a két legmegrázóbbat említsük: D-209 premier plános tagadása és ugyanannak beismerése között mindössze egyet aludt a magyar. Utóda felülmúlta, akkorát hazudott. A választás előtt eltitkolta a siralmas gazdasági adatokat, hogy egy hónapra rá nyilvánosságra hozassa őket. És a raszkolnyikovi elit-elmélet öntudatával rezzenéstelenül újból előttünk áll a szemüveges ember. A Dosztojevszkij-figurával összeengedni jó meccs, akár kétesélyes játszma is lehetne, ha Porfirij vizsgálóbíró nem kapta volna el, és küldte volna olyan gyorsan Szibériába a veszélyes bűnözőt. Semmi esélye hát, közönséges baltás gyilkos és csak második helyezett lehet napi boldogítónk kriminális

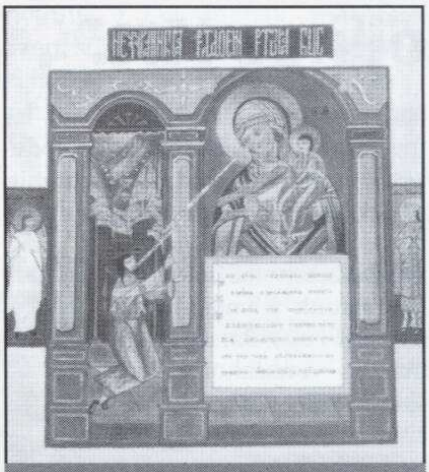

Ikontanulmány Veres József: Isteni kegyelem anyja

ámokfutásával szemben.

Legújabb korunk euroseftes hősei apáik reményében internacionalista alapállásból a nagy testvérre ma is éberek. Feltehetően Zuschlag is koppintotta módszerüket: letartóztatása után szerafi imidzse csak napi apró kiegészítésekkel fokozatosan vált ismertté a bíróság előtt. Úgy hazudott, mint a korabeli szocialista híradások: elhallgatva szépített és szépítve elhallgatott. Persze csak míg lehetett.

Sokan emlékszünk rá: a nyolcvanas években történt, hogy a Szovjetunió felett a légvédelem tévedésből lelőtt egy dél-koreai utasszállító repülőgépet. A világ felháborodását fokozta a hivatalos tájékoztatás. A napi hírek nagyjából így és ehhez hasonlóan követték egymást: Repülőt nem is láttunk errefelé ötven éve.

Valóban repült errefelé valami, de nem láttuk, hogy mi volt, lőni biztosan nem lőttünk rá. Repült ott valami, amire ijesztgetés miatt kicsit rálőttünk, de szándékosan mellé lőttünk, és nem is találtuk el. Valóban rálőttünk egy a légterünket megsértő ismeretlen katonai repülőre, de nem találtuk el. Stb., stb., hosszan, míg végül: Lelőttünk tévedésből egy utasszállító repülőgépet. S ugyanez ismétlődött Csernobil után is.

> **tagadni, s börtön helyett kórházba vonulni**

A mintha-szindróma láthatóan nem véletlen hasonlóságok vagy egybeesések halmaza, sokkal inkább kilencven év politikai devianciájának törvényszerű megnyilvánulásai, melyek mába nyúlóan össze is függnek, párhuzamaikkal lépten nyomon viszszaköszönnek.

Nagy Imre temetése után, de még a kerekasztal-tárgyalások lezárulása előtt megtartott MSZMP KB ülésen Németh Miklós miniszterelnök a következőt mondta: „Azért akarunk modellt váltani, mert az MSZMP a demokratikus szocializmus meghirdetése mellett nem híve és nem lehet partner semmiféle rendszerváltásban. Azért váltunk, és kell ezt a modellváltást elvégezni, hogy ez a rendszerváltás elkerülhető legyen..."

Világosan fogalmazott. Nem hogy rendszerváltást, de modellváltást sem akartak valójában, mert modellváltásra éppen azért volt szükségük, hogy elkerüljék a rendszerváltást.

Déja vu. Bőrünket égetik szavai.

Veres József

Szociális lakásokat építenek Szlovákgyarmaton

Nagy közönségsikert arattak a balassagyarmati hastáncos lányok az évzáró István napi mulatságon Szlovákgyarmaton, amelynek lakói szilveszteri tűzijátékkal köszöntötték az új évet.

A schengeni határnyitás a balassagyarmati határátkelő hely ellenőrző pontjait is megszüntette és az ott szolgálatot teljesítők nagy része a szlovák és a magyar oldalon is a rendőrség sorait gyarapítja a jövőben. A határátkelő épületeit és a hozzá tartozó 1,7 ha területet a szlovák államkincstár mintegy 55 millió korona értékben kívánja értékesíteni pályázat útján. A helyiek azt mondják, hogy akár egy korona értékben megkaphatná a falu, amely az ingatlant bérbe adva végre egy kis saját bevételhez juthatna. Ebből akár különböző fejlesztési pályázatok önrésze is kitelne.

Ez rá is fér az 530 lakosú településre, ahol jelenleg az 530 fős lakosság munkaképes tagjaiból hatvan főnek nincs állása. Árvay Denisa polgármester és a testület azon van, hogy mielőbb megépüljön a Fehér-hegyen az a nyolc szociális bérlakás, amelynek húsz százalékát a településnek kell fedezni. Ezt banki kölcsönből tervezik fedezni és az új lakásokban fiatal, kisgyermekes családoknak szeretnének otthont biztosítani.

Árvay Denisa

A szép fekvésű helyen épülő házsor kivitelezését megpályáztatják. Erre akad helyi vállalkozó is, de nincsenek kizárva a határon túliak sem. Már elavultnak tűnik a nyolcvanas években készült rendezési terv, amelyet az új helyzethez, a határnyitással kialakulható jobb lehetőségekhez szeretnék igazítani. Európai Uniós támogatással szeretnék megvalósítani azt a januári testületi ülésen elfogadott fejlesztési programot, amely fölöleli az 1004 hektáros területtel rendelkező Szlovákgyarmat természeti értékeit, a mezőgazdasággal egyetemben.

Új helyzet elé állította az önkormányzatot a privatizáció, amely révén a jelenlegi foci pálya egy része bekerült a kárpótlásba. Csak az öltöző nincs veszélyben. A testület a közelében már kijelölt egy három hektáros területet, ahol nagypályát, kispályát, lelátót és parkolót terveznek építeni a remélhető állami támogatás segítségével.

Január közepétől harmincöt szociális munkás foglalkoztatására van lehetőség. Ők főleg az eddig is rendben tartott település közösséget érintő munkálatait végzik. Az idei tervekben szerepel az Illési temető rendezésének befejezése. A kultúrház udvarában szabadtéri színpadot terveznek építeni, és itt szeretnék megrendezni július 26-án a második szlovákgyarmati falunapot.

Új munkahelyeket teremt Szügyben a Zollner Kft.

Sokan azt tartják, hogy Szügyben már csak az uszoda hiányzik és teljes a lakosság komfortja. Markó Antal polgármester reméli, sikeresek lesznek a pályázataik és ezekből bővíthetik több funkcióssá a térségi feladatokat ellátó iskolát, szépül a falu központ, építik az ipari terület felé a járdákat. Munkanélküli már csak díszből akad a faluban, köszönhetően az ide települt cégeknek.

Már az Ipolyon túl is beszélik, hogy a Zollner Kft. újabb üzemcsarnokot épít és ez új munkahelyeket is jelenthet. Óld Mihály, a szügyi gyáregység vezetője tájékoztatott bennünket.

- Lemezből készülő termékek gyártásával foglalkozunk, ennek megfelelő technológiával van berendezve a gyártócsarnok. Készítünk többek között az orvostechnikai piacra műszerkocsikhoz való fémvázat, ipari elektronikai területre különböző elektromos kapcsolószekrényeket, nyomdaipari gépek részegységeit, banki pénzszámláló automaták lemezalkatrészeit, távközlési berendezések és mérőműszerek lemezházait.

- Szlovákiából érkezett munkavállalókat is foglalkoztatnak?

- Összesen 460 fő dolgozik nálunk jelenleg, többnyire Szügy-Balassagyarmat és vonzáskörzetéből. Van 30 dolgozónk Szlovákiából is. Az üzem nagyobb része három műszakban dolgozik.

- A hírek új csarnok építéséről szólnak. Ha ez megvalósul, jelent-e új munkahelyeket és milyen képzettségű munkaerőre számítanak?

- Valóban épül egy új raktárcsarnok a meglévő épület mellett, amely további 5000 négyzetméternyi termelési területet biztosít a számunkra az üzemben. Ezzel a beruházással lehetőség nyílik további munkahelyek teremtésére: a tervek szerint az idén 50 fővel növeljük majd a létszámot. Szükségünk lesz CNC gépkezelőkre, hegesztőkre, mérnökökre és betanított munkaerőre is.

- Milyen az üzem kapcsolata a szügyi önkormányzattal?

- Több, mint 20 éve vagyunk jelen Magyarországon, többféle önkormányzattal találkoztunk már. Vannak, akik utasítani és adót szedni tudnak, és vannak, akik valódi támogatást nyújtanak a területükön iparűzési adót fizetőknek. Szügy önkormányzata az utóbbihoz tartozik. Példaértékűnek tartjuk a polgármester úr illetve a képviselő-testület hozzáállását és támogatását.

Az oldalt írta és összeállította: Szabó Endre

Elfogadható őszt zártak a Kábel SE férfi kézilabdázói

Cél a középmezőnyben maradni

Városunk legmagasabb szinten jegyzett sportcsapata a Balassagyarmati Kábel SE férfi kézilabda együttese, amely az NB I/B Keleti csoportjában szerepel. Kertész Gábor játékos-edző tanítványai az őszi idény zárultával a 6. helyen állnak.

A kábeles férfi kézilabdázók három évi pechsorozatot követően tavaly májusban úgy szerezték meg az NB II. Észak csoportjának bajnoki címét, hogy ezúttal a szerencse mellejük szegődött. Az utolsó fordulóban ugyanis a Vecsés nyert Vácon, így egyetlen pont különbséggel a gyarmatiak megőrizték vezető helyüket.

Nyár folyamán több változás történt mind a játékoskeretben, mind a szakmai vezetésben. Érkezett a balkezes Csenki Balázs a Vecsés csapatából, a beálló Piroska Krisztián Csömörről, míg a hórihorgas balátlövő, Babicz Balázs svájci kitérő után igazolt Gyarmatra. Az edzői poszton Cseri Pétert Lombos István váltotta, akinek segítőjéül a meghatározó játékos, Kertész Gábor szegődött - novembertől aztán Kertész immáron egy személyben irányítja a munkát.

Az őszi szezon során a Kábel SE hat hazai és öt idegenbeli bajnoki mérkőzést vívott. Ezek közül a Városi Sportcsarnokban három győzelmet sikerült aratni: előbb az NB I/B Keleti csoportjának dobogójára pályázó Ózdot 27-22-re verték a fiúk, majd a Kiskőrös és a Szegedi KKSE gárdáját egy-egy góllal múlták felül (23-22, illetve 27-26). A saját otthonukban elszenvedett vereségek közül a Makóval szembeni 25-28-as „zakó" még az idénykezdeti rutintalanság számlájára róható fel, a listavezető Delfin KC ellen papírformaként könyvelhető el a kudarc (21-30), ám a december 1-i Salgótarján elleni találkozót illett volna megnyernie a társaságnak, már csak azért is, mert a vendégek megszerzett pont nélkül érkeztek az Ipoly partjára. Mégis vereség lett a vége, 31-33 arányban.

Az idegenbeli meccsek közül kiemelkedik a sorból a tiszaföldvári (32-31) és a miskolci (31-30) diadal, ami azért jelentős fegyvertény, mert mindkét alkalommal jó formában lévő riválist győztek le a fiúk. Orosházán (26-33) és Kiskunfélegyházán (26-36) várható volt, hogy nem lesz esélye a kábeles legénységnek, Cegléden viszont (31-37) előnyt engedett ki kezéből a gyarmati alakulat. Összességében a 10 pont és a 8. hely elfogadható teljesítménynek számít az újonctól.

A tavaszi szezonra január 8-án kezdte meg a csapat a felkészülést. A február 23-i rajtig számos edzőmérkőzés és torna vár a társaságra, legelőbb január 26-27-én Hatvanba utaznak, ahol erős ellenfelekkel találkoznak. A játékoskeretben egyelőre annyi a változás, hogy Babicz Balázs eligazol a Hort SE-be, de február közepére tisztább lesz a kép, kire számíthat majd a szakvezetés. A célok maradtak: alapkitűzés a biztos bennmaradás kivívása, amihez minimum 6 pont szükséges, de 10 ponttal a középmezőny első fele sem elérhetetlen. A tavaszi sorsolás nehéz, élcsapatok jönnek Gyarmatra, de ellenük is esély van a győzelemre.

Hegedűs Henrik

A Kábel SE tavaszi mérkőzései

2008.02.23	Makó – Kábel	17 00 óra
2008.03.01	Kábel – Orosháza	18 00 óra
2008.03.08	Ózd – Kábel	18 00 óra
2008.03.15	Kábel – Tiszaföldvár	18 00 óra
2008.03.22	Szeged – Kábel	14 00 óra
2008.03.30	Kiskőrös – Kábel	18 00 óra
2008.04.05	Kábel – Cegléd	18 00 óra
2008.04.19	Kábel – K.félegyháza	18 00 óra
2008.04.26	Delfin – Kábel	16 00 óra
2008.05.10	Kábel – Diósgyőr	18 00 óra
2008.05.18	Salgótarján – Kábel	13 00 óra

Évköszöntő díj

Az új esztendő hajnalán nagy megtiszteltetés érte a Kábel SE férfi kézilabdázóit. A megyei sportszakemberekből álló értékelő tanács 2007-ben Nógrád Megye Legjobb Csapatának választotta az NB I/B-ben vitézkedő társaságot. A díjat központi ünnepség keretében január utolsó vagy február első napjaiban vehetik át a kitüntetettek.

A tüdőgyulladás még ma sem veszélytelen

A köztudatban úgy él, hogy a meghűléses, felső légúti betegségekben főleg télen szenvedünk. A szakemberek szerint azonban az év során legalább három alkalommal fordul elő ilyen „járvány". Nyáron, valamint ősz végén a tél beállta előtt, és leggyakrabban télen. Ez utóbbi az akkora már kimerült immunrendszerünk számlájára írható.

Az idén az előrejelzések szerint komolyabb influenzajárványra számíthatunk, mint az elmúlt években. Ennek a betegségnek, ha nem veszszük komolyan, több szövődménye is lehet. Az egyik ilyen: a tüdőgyulladás. Az influenza elleni védőoltással ez is megelőzhető. Főként a krónikus betegeknél és az időseknél lehet ez életmentő.

A tüdőgyulladásról megdöbbentő tényeket olvashatunk a szakirodalomban. Így például azt, hogy a vérmérgezések felét ez okozza, vagy azt, hogy a fejlett országokban az összes fertőző betegség közül ebben halnak meg a legtöbben. Hazánkban a tizedik leggyakoribb halálok.

A betegséget baktériumok, vírusok, vagy gombák okozhatják. Ezek a levegőből, vagy a vér útján, de a szervezetünkben lévő valamelyik beteg szervből „gócból" is bekerülhetnek a tüdőnkbe. Így egy fájós fog, vagy arcüreggyulladás, férfiaknál prosztata gondok, de bélrendszeri betegségek is állhatnak a háttérben.

A betegség legenyhébb formáját lábon is kihordhatjuk, de a tüdőszűrés során készült felvételen a nyomai láthatóak lehetnek.

Mikor kell tüdőgyulladásra gyanakodnunk? Ha hirtelen magasra szökik a lázunk, háti és hasi fájdalmaink támadnak, súlyosabb esetben pedig még nehézlégzésünk is lesz. Időseknél és kisgyerekeknél azonban látványos tünetek nélkül is kialakulhat a baj.

- A tünetek esetén a háziorvosunkhoz kell fordulni, és nem szabad otthon gyógyítgatni magunkat - mondja dr. Póczi Magdolna, a Dr. Kenessey Albert Kórház tüdőgyógyász főorvosa. - A betegség pontos diagnózisához, a kórház-

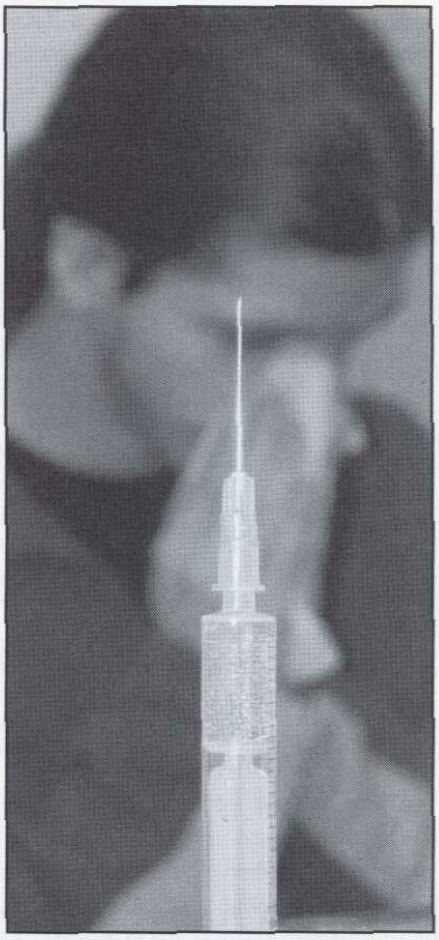

ban működő Tüdőgyógyászati Szakrendelésünkre kerül a beteg. A valamikori Tüdőgondozóban már csak az egészségesek szűrését végzik a munkatársaink.

Ha baktérium okozta gyulladással állunk szemben, akkor korszerű, széles spektrumú, sokszor egyszerre több antibiotikummal is kell kezelni a pácienst. A vírusok által kiváltott betegségre ezek nem hatásosak, azonban ha a legyengült szervezetben kialakul egy másodlagos bakteriális fertőzés, azt is csak ezzel lehet megfékezni. Gomba okozta tüdőgyulladás csak speciális gomba elleni gyógyszerrel kezelhető.

A megfelelő kezelés után néhány napon belül jelentősen javul a beteg állapota. A gyógyulásban a hörgők egészséges csillói is komoly szerepet játszanak. A dohányosoknál azonban ezek már nem működnek tökéletesen és ezért ők nehezebben gyógyulnak. Ezért is érdemes abbahagyni a cigarettázást.

- Tüdőszűrésre 1-2 évente kellene elmennünk - folytatja a főorvosnő. - Ez azért is hasznos, mert így könnyebben ki lehet szűrni a légzőrendszerhez kapcsolódó bajokat. Ez főként azoknál fontos, akiknek foglalkozása, vagy meglévő krónikus betegsége - például szív-érrendszeri-, cukorbetegség - nagyobb kockázatot ad. Valamint azért is értékesek ezek a leletek, mert egy esetleges probléma esetén könnyebb a diagnózis, hiszen nyomon követhető a tüdőnk állapota, ami mindenkinél egyedi.

A szakember tapasztalatai szerint az idén eddig többen kaptak tüdőgyulladást, mint az elmúlt években. A betegség megelőzhető védőoltással, egészséges táplálkozással és testmozgással is.

De ha az állapotunk nem javul, esetleg rosszabbra is fordul, szakorvoshoz kell fordulni. A vizsgálatokkal ugyanis sok későbbi betegséget is megelőzhetünk.

Horváth Zita

Az oldal a „LéleKzet Alapítvány Nógrád Megye Krónikus Légzőszervi Betegeiért" támogatásával jött létre.

Gyógyszertári ügyeletek

Január 14-január 20.	Remény Gyógyszertár
Január 24-január 27.	Szent György Gyógyszertár
Január 28-február 3.	Margaréta Gyógyszertár, a Kórházban(!)
Február 4–február 10.	Winkler Gyógyszertár
Február 11-február 17.	Kristály Gyógyszertár
Február 18-február 24.	Remény Gyógyszertár

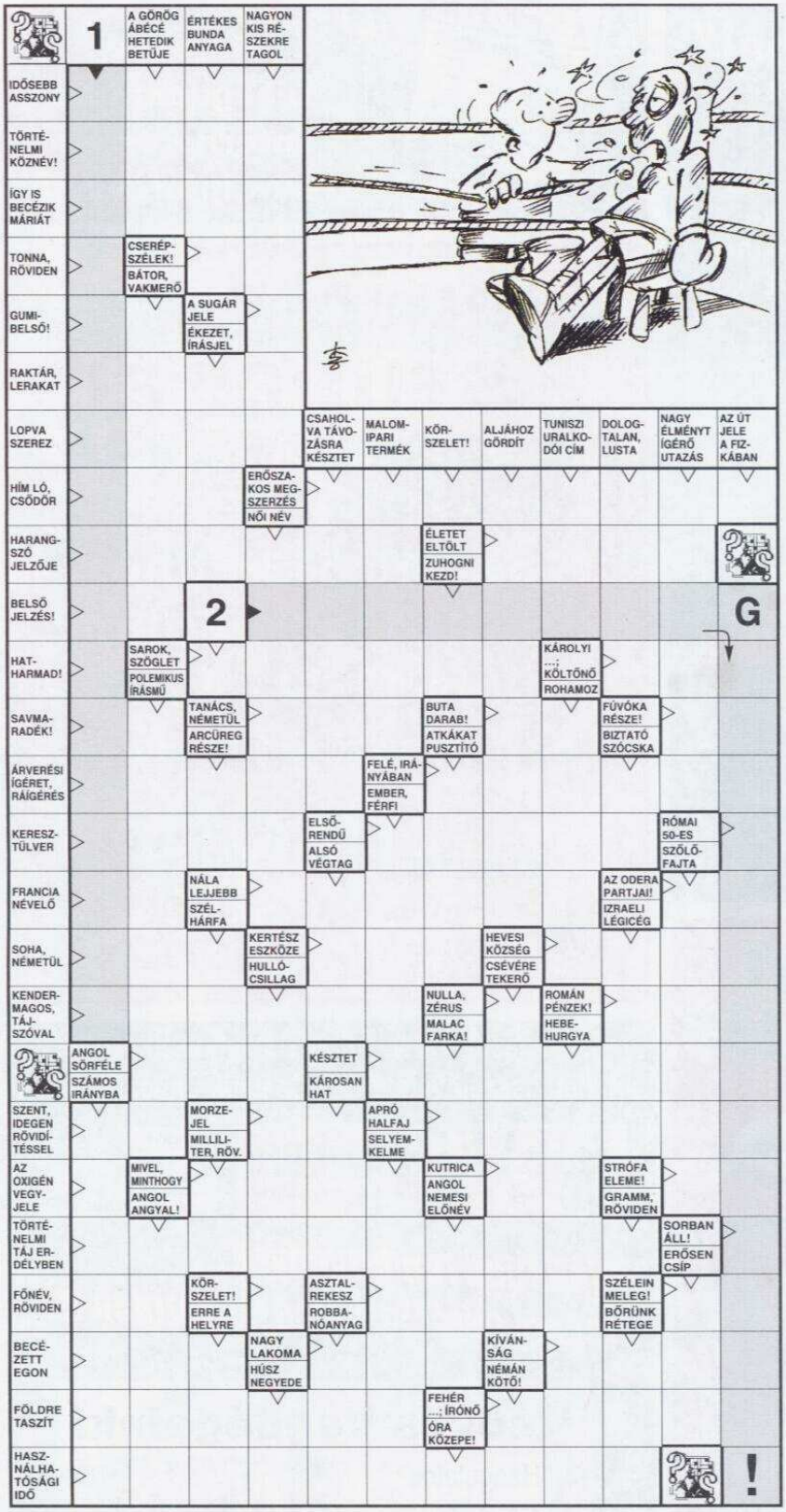

REJTVÉNY

„Hányszor mondjam még, hogy ne hozz haza munkát" - ez előző havi rejtvényünk poénja. A jó megfejtést beküldők közül **Czebe Gizella**, Balassagyarmat, Vak Bottyán u. 16. szám alatti olvasónknak kedvezett a szerencse. Nyereménye egy LG házimozi rendszer.

Új feladványunk helyes megfejtőjének nyereménye könyvjutalom lesz.

Apróhirdetések

- **1200m2-es telken** lévő kétszintes családi ház a Daróczi utcában eladó Érd.: 30/443-9265.Új és használt gyermek és felnőtt sífelszerelések kedvező áron eladók illetve bérelhetők. Tel.: 06 30/982-8729, 06 30/382-3891.
- **Eladó III. emeleti,** 1+2 félszobás lakás az Arany János utcában. Nagyobb családi ház csere is érdekel Érd.: 06 30/323-9989.
- **Eladó 3 szoba** összkomfortos családi ház eladó Balassagyarmaton a Zrínyi utcában (emeletes). Ár megtekintés után. Érdeklődni lehet: Szatócsbolt, Balassagyarmat, Rákóczi út 57. Telefon: 314-048 (8-17 óráig), 315-800 (este és hétvégén), 06 20/465-1867.
- **Eladó Balassagyarmaton** a Rákóczi út 98-126. szám alatt (szalagház) található 1+2 félszobás, 58 m2-es, második emeleti lakás. Felújított, enyhén átalakított redőnyös. Digi-Tv-vel, internettel, konyhabútorral és igény szerint 1 éves gáztűzhellyel is. Ár megegyezés szerint. Érd.: 06 20/955-7366, 06 20/955-7794.
- **Városközponthoz** közeli üzlethelyiség kiadó Érd.: 06 20/777-9644.
- **A Madách Ligetben** 1. emeleti, 52 m2-es felújításra szoruló gázkonvektoros lakás eladó Tel.: 06 20/9288-684.
- **Eladó A Hunyadi utcában** 2. emeleti, 2 szobás, erkélyes, teljesen felújított lakás eladó Ár megtekintés után Érdeklődni: 06 35/314-576, 06 20/979-9380.
- **Eladó 73 m2-es,** 2.emeleti Rákóczi úti lakás sürgősen eladó Érdeklődni az esti órákban a 06 20/341-0361 vagy a 06 30/515-6628 számokon.
- **Eladó a Plus Áruházzal szemben,** 2. emeleti, 1+2 félszobás, redőnyös, felújított lakás. Tel.: 06 20/366-8575. Vásárolnék régi kar-és zsebórát, öntöttvas tárgyakat, régi bútorokat, képeslapokat, dísztárgyakat. Tel.: 06 30/951-2163.
- **Eladó Balassagyarmaton** a Rákóczi út 98-126. szám alatt, II. emeleti, 1+2 félszobás, 60 m2-es, részben felújított, telefonos, kábel Tv-s, internetes, redőnyös lakás. Ugyanitt 20 m2-es garázs eladó. Tel.: 06 20/290-4494.
- **Német korrepetálás** Általános- és középiskolás tanulók német korrepetálását vállalom Érd.: 06 70/406-2214 (minden nap 17-órától).
- **Balassagyarmaton,** a Szontágh Pál utcában, 8 lakásos társasházban 1+2 félszobás, felújított, kertkapcsolatos lakás eladó. Ugyanitt garázs eladó. Tel.: 06 35/300-985, 06 20/390-3784.
- **Balassagyarmaton** a Szontágh Pál út 9. szám alatt (Zöld Ház) I. emeleti, bútorozatlan lakás, alacsony rezsivel hosszú távra kiadó. Érdeklődni telefonon lehet: 06 30/9952-745.
- **Balassagyarmaton** 4 szobás családi ház csere garázzsal, nagy kerttel eladó. Szontágh úti norvég típusú vagy 4 lakásos ház csere is érdekel. 1+2 félszobás, bútorozott lakás február 1-jétől kiadó. Érd.: 06 30/2523-672.
- **Albérlet kiadó** Városközponti, 1+2 félszobás, teljesen felújított lakás hosszútávra, igényesnek kiadó. Tel.: 06 20/466-8945.
- **Balassagyarmaton,** a Madách ligetben 52 m2-es, 2 szobás lakás eladó Ár megtekintés után, megegyezés szerint. Tel.: 06 35/300-443.

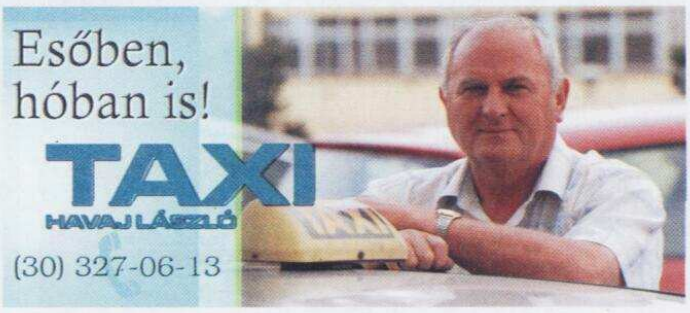

„Balassa Möbel"
Bútoripari Kft.

Egyedi bútorok készítése

Konyhabútorok: felújítás, munkalapcsere, ajtócsere.
Elembővítés, új konyhaszekrények készítése az olcsó kategóriától az igényes MDF (mart, festett) és faajtós kivitelig.
Szekrénysorok, gyermek- és ifjúsági bútorok, beépített szekrények.

Igény szerint szakemberünk a helyszínen felméri és megtervezi bútorát.

Bútorlap méretre vágás!

Ha otthon kíván barkácsolni, a szükséges szerelvényeket is megvásárolhatja nálunk!
Balassagyarmat, Szügyi u. 60/a.
Tel./fax: 35/301-229. Nyitva: 6-14 óráig

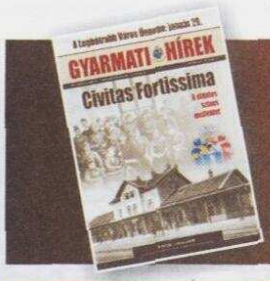

Keresse újságunkat az interneten is:
www.infoteve.hu

Január, szuper ár!

Felezett törlesztő részletek, amit 3 évig mi fizetünk!

SX4 15.513 Ft/hó
Swift 13.991 Ft/hó
Ignis 13.341 Ft/hó

Ha nem hiszi, járjon utána!

SUZUKI Ipoly
Balassagyarmat, Ady Endre utca 47.
☎ (35) 300-279, 500-448

Új beltéri hőszigetelés

Mapo-Bau Kft.
www.mapo-bau.hu

INHEMIWA

U(k) =1,6 W/m2K ellenállást
U (k) =0,42 W/m2K -ra csökkenti

INHEMIWA hőszigetelő és hangszigetelő panel tulajdonságai:

- kiváló hőszigetelő képesség
- jó hangszigetelő - 20 dB
- 50 kg/m3 szilárdság
- kiválló vízellenállás

(nem vesz fel vizet közvetlen terhelés esetén sem)

Üzemi áron kapható kereskedők számára is:
Drégelypalánk, Hrsz 0224,
Tel.: 35-567-045, 30-256-9293

Ballagások « Esküvők « Osztálytalálkozók «
» Üzleti összejövetelek « » Családi rendezvények «

SVEJK VENDÉGLŐ
Balassagyarmat, Szabó Lőrinc u. 16.
Tel.: 300-999

Ticket Restaurant · chèque déjeuner · Sodexho

Vállaljuk rendezvények lebonyolítását, külső helyszínen is!

Nyitva: Minden nap 11-22.00

Kedves Vendégeink!

Hangulatos **55 főt** befogadó nagytermünkkel

35 főt befogadó különtermünkkel

és csapolt barna Budweiser sörrel várjuk Önöket!

Sinágel József, Mobil: 30/625-1040